大同報

（今日共出版三大張半） 第一版

發行人 衣貫田 編輯人 劉驥光 印刷人 韓紹衡 發行所 印刷所 新京東六馬路 大同報社 電話（編輯局二一四七 營業局二一○九六） 振替口座 新京一一七○ 報費 一份五分 一個月壹元三角 外埠壹元五角 廣告價 一行（五號字十一字）一次壹元

康德六年度豫算發表
總額十七億五千餘萬
顯示積極躍進的氣勢

康德六年度我國政府總預算於十九日正式發表、一般會計歲入歲出總預算額四億三百三十七萬七千六百五十五圓、比較前年度總預算三億四百五十五萬五千圓乃增加九千八百八十八萬二千六百五十五圓、至於特別會計爲十三億五千三百九十五萬七千四百九十一圓總額爲十七億五千七百卅三萬五千百四十六圓

歲入 四○三三七萬七六五五圓中、經常費、二九九八一萬七四九五圓、臨時費一○三五四萬○一六○圓、比較前年度於經常費增加五九五○萬二一八七圓、臨時費三九三二萬○四六八圓、經常費中的重要者租稅、二○三二九萬○○○圓專賣利益金七六六○萬七九四四圓、印花一四九八萬六五九五圓、臨時費一○三五四萬一六○圓中的重要者、國債金六五○○萬圓、合計剩餘金二○○○○萬圓

歲出 四○三三七萬七六五五圓中經常費一八二○三萬三八三七圓、臨時費二二一三四萬三八一八、將此與前年度比較時、經常費增加三八三七萬四七六六圓、臨時費增加六○四四萬七八八九圓、

閣議可決三案

國務院第六十二次國務會議、十二月十九日午後兩點在國務院會議室招開、議決案件如左、
一、康德五年度、各特別會計追加預算、
甲、國債管理基金、乙、金礦金鍊事業
二、康德六年度總預算
甲、康德六年度各特別會計預算
三、爲預算以外國庫負擔契約之件

新編入重要部份

歲出中新編入的重要者產業開發費一七三六萬三一八四圓、國防費六一三三萬二四九七圓、治安費一六四四萬三九六圓、機構整備費一一九四萬九四○一圓、物質共他諸統制費四八二萬七一二三圓、民力厚生費並教育費一二四二萬三一三三圓、保健衛生社會事業費二四九萬一七三六圓、交通費一九二萬四三○八圓、移民關係費、九三六萬一九○七圓、司法關係費二五三萬六○七七圓、其他四三六九萬七八六五圓、以之可知來年度、政府積極的政策的氣勢、是很旺盛的（詳細見第二版）

由盧山下山抵滬的外人感謝日本皇軍

豪毅果敢西住大尉
一致譽爲軍神
激戰卅四次最後壯烈戰死

【東京十九日電】在此次事變、又有了一位廿五歲的青年軍官、和日俄戰役的廣瀨、橘兩中佐、同被日軍的將兵崇仰爲軍神、這個青年軍官、乃是在華中北戰線上、築有鐵牛部隊勇名的細見部隊西住小次郎大尉（當時中尉）該大尉、自從去年九月在上海戰線出陣以來、和頑敵激戰實有卅四回、曾突破了幾多的苦戰、屢奏凱歌、共後不幸壯烈戰死、陸軍當局爲使西住大尉的武勳、能永遠相傳、作爲武人的龜鑑起見、最近業已決定、令陸軍幼年學校、陸軍士官學校和其他陸軍所直轄的各學校、把軍神西住大尉、採爲教材、

軍神西住大尉、是熊本縣甲佐町人、在去年九月、隨細見戰車隊出征以來、上海一戰爲初陣、又歷經大場鎭、南翔等攻擊戰、到攻擊徐州才光榮戰死、共中曾有幾多的惡戰苦鬪、玆略舉其主要者如左、

一、在去年十月廿一日、當攻擊大場鎭的時候、西住鐵牛部隊、僅僅用二台戰車、去壓制張家樓西北無名部落的敵陣、迫近敵軍主要砲兵陣地、距離不過百五十米、予以猛烈的射擊、這堅固的敵陣、經過日軍猛擊、纔漸次瓦解、塚森部隊纔相繼突入了大場鎭、當敵人潰亂的時候會在敵陣中縱橫活躍、殺了敵人數百、這實在值得可誇揚的功勳、

二、在攻擊南翔時、曾代理中隊長、從大場鎭方面進攻、及到了合家鎭、就殺有敵人四百多名、在難解難分的主力戰外面、從小南翔方面突入、這時又有敵彈飛來、落在戰車的前面、把牆壁炸毀、正好開了道路一條、豪膽的大尉並沒有絲毫的驚恐、遂令司機和射手、貼近左右的側壁、親自奮戰、向主力陣中開了攻路、領導友軍進擊、這時又不見部下的山根小隊、該大尉因懷念部下、竟在亂射亂擊的敵前、下了戰車去尋找、但是終沒能找到、所以不得不回到車上去、在途中便然看見山根小隊從敵彈下過來、這時大尉似乎要流出了熱情之淚口裡不住的說着『好啦、好啦』

大尉在大場鎭活躍的時候、右足受了敵彈、因爲不能穿長靴、自己又親做一拖鞋、綁在脚上、去繼續奮戰、在每次戰後、仍不肯受部下將兵的看護自己終日去整理戰車、夜間則就到野戰病院、坐在受傷部下的枕頭前、去從事看護、

三、參加徐州南段作戰的西住鐵牛隊、因爲是先驅隊所以常和敵正面肉搏、在數十米前的敵陣間、因爲有小河一條、擋住了突擊的進路、這時豪毅的大尉遂下了戰車、去試小河的深淺、在找着了渡涉地點以後、就想要去報告中隊長、正在跑着的時候、中了敵軍一彈、把褲子裡的表打壞了、因動脈折斷、遂行倒在地下、這時部下都一齊從戰車下來、把大尉護送到戰車裡、這時大尉又令部下、把他偵察的攻擊方對的意見、報告給中隊長、同時還告訴每天在他身傍的高松上等兵說、我沒想到僅僅一年、就分別了、你要做一位欽佩的軍人、其次就給中隊長留言說、我先要失禮了、請盡力的做下去罷、在猛進的戰車裡、高呼天皇陛下萬歲以後、就逝去了、這時正是本年五月十七日午後十時、

賀陽宮恒憲王殿下
由南京搭飛機歸還
參劃華中作戰功勳赫々

【南京十九日電】賀陽恒憲王大佐宮殿下、十八日午前八時廿分、乘達格拉斯機柱號、由南京飛行場出發凱旋、就歸還之途了、當日該飛行場上、因降了冷雨、氣候很涼、畑華中軍最高指揮官和陸海軍將星、堀總領事等軍官民多人、全到飛行場歡送、殿下攜高橋武官、別了衆人和華南、乘柱號在八時廿分一路向福岡進發、殿下此次以尊貴之身、充華中軍最高指揮本部幕僚自七月廿日到任以來、參劃作戰樞機、立有武勳不少、攻武漢之戰時、在十月間、因九江之戰指揮本部大向前進、更徹宵參劃作戰、或乘飛機、冒敵防空砲火、視察敵情、與日軍將兵同甘苦、精勵軍務十月卅一日、同畑最高指揮官、同入漢口、計之及今已經半載、立有赫赫武勳、方事凱旋、

安抵福岡機場

【東京十九日電】據日本陸軍省發表稱、自今夏以還以軍參謀在武漢攻略從事勇戰的賀陽宮恒憲王殿下、現因轉任陸軍大學校兵學教官、故於十八日午後一時零九分、搭乘飛機飛還故國、而安抵福岡飛行場云、

過下關東上

【下關十九日電】十八日向福岡御歸還的賀陽宮殿下、於午後八時十分已由下關御上陸、由田島下關要塞司令官及官民多數的奉送裡乘八牛發時的特急『富士』而東上、

各國認識滿日關係
有機會願與我國接近
韓使節團長過台灣談

【基隆十九日電】我國訪歐使節團一行所搭乘的榛名丸在十八日正午抵基隆港、韓團長乘自動車赴臺北至官邸拜訪小林臺灣總督、有種種歡談、在市內參觀後、五時由基隆出帆而就東上之途、又一行預定經上海在廿二日晨可抵長崎、

【基隆十九日電】我滿洲國訪歐使節團韓雲階團長以次十七名、乘榛名丸、於十八日正午、經過基隆同午後五時起、上海去了、韓團長有談話如左、

我們此次訪德意西班牙波蘭、歷蒙他們對於我滿洲國方面賜以很大好意、令人感謝不已、今後更將增進友好關係、力求經濟提携、各國全舉國的歡迎我們、對於滿日關係、也有很深的認識、又非公式的歷訪英法及其他各國、他們全認識滿洲國及滿日關係、有遇機會與我滿洲國接近的傾向、諒這些國家之承認滿洲國、爲期不遠了云云、

開發四川南煤礦

【上海十九日電】據重慶來電蔣政府於經濟部長翁文灝的指導下此次組織了資本金百二十萬元的炭礦會社、着手開發四川南部的煤礦、此乃爲該政府的西南開發之一頗値注目也、

巴西武官視察武漢

【漢口十九日電】巴西陸軍少校飛格列氏、蒙棒山大尉指導、十七日正午、由空路飛到漢口、到法租界遠美拉斯旅館辦了行裝後、又赴武昌、十八、十九兩日、由空中視察戰線、同日乘飛行機去九江云、

開發西南的經濟
蔣在行營內設置委會

【上海十九日電】據重慶來電、蔣政權現正從事西南諸地方鐵道及道路的新設、和經濟開發、今又正式決定、在蔣介石行營內、設置西南經濟建設委員會、委員會的構成、推蔣介石任委員長、並網羅財政部長孔祥熙、交通部長張公權、經濟部長翁文灝及綏靖主任鄧錫侯、四川省主席王纘緒、雲南省主席龍雲、西康省主席劉文輝並其他西南地方的實權者任爲委員、由重慶行營主任張羣任秘書長、明年一月在重慶舉行成立式典、

明春在京開移民會議
將根本的再檢討移民計畫

【東京十九日電】日本的大量國資移民、業已漸次到了本格、在第三年度的明年度決定移一萬三千戶、青年三萬人、以資順調發展、現在入殖地的我國情勢、建國已有七年、產業經濟、都有飛躍的發展、和我國策移民立案的時候、完全處在不同的環境、日拓務省、定於明春一月上旬、在新京開大移民會議、對於移民計畫、再行根本的檢討、會議的出席者有拓務省的稻垣移民事務局長、梁井總務課、山口東亞第二課長及其他關東軍、滿洲國、滿拓、滿洲移住協會並網羅民間的各關係者、協議的主要事項、是在昭和十五年度以後、應當怎樣使移民計畫、和於我國新的農業計畫、

日駐美大使抵任

【華盛頓十八日電】新任駐美日本大使堀內謙介、已於十七日午後五時抵華盛頓到任、當即先赴大使館、纔往齋藤前大使寓居之秀拉移旅館、辦理接收事務、至國書呈遞當在廿二日或廿三日呈遞云、

黨軍强制徵兵
民衆怨嗟聲愈高昂

【臨汾十九日電】汾河西方地區一帶的華軍、最近又强行徵募各村落的青少年、並搜索峻烈的漢奸、因此附近一帶的村民、都非常不安、蟠居在山西南端的要地吉縣一帶內第六十一軍六十九師及七十二師、對於汾河西側地區一帶的各村落、也實行徵發青少年、對通過的青年等、强制使其充軍、對於四十歲以上的行人、則以漢奸的名目、行嚴重的訊問、雖無任何可疑之點、也都處以槍決或嚴罰、因此民衆對於華軍怨嗟之聲、益愈猛烈、離反華軍回到日軍占據地內的人數很多、襄稜（臨汾西南方的廿公里）古城鎭、汾城（襄稜南方廿二公里）附近一帶的商店、因此都全部關閉、婦女和青年、全都到山中避難、其餘的僅不過是年老的而已、

敵破壞鐵路 日軍立予殲滅

【臨汾十九日電】十七日午前一時、買庄臨汾南方廿公里許北方、在暗夜時中、忽然發生很大破壞鐵道線路之爆音、日軍買庄警備隊、乃急出動、敵遊擊隊約百人見日軍來襲、急行逃退、日軍以槍砲猛射、又與張禮村警備隊協力、由南方出以挾擊敵乃潰亂、狼狽已極、遺棄武器彈藥多數潰逃了、

意外相訪匈牙利
交換調整國交的意見

【羅馬十八日電】齊亞諾意外相因應匈牙利攝政赫爾奇提督的招請乃於十八日由羅馬出發、與駐意匈牙利公使烏里諾拉尼博士共同赴布達佩斯、待抵該地後即與匈牙利政府首腦相會見、預定就意匈兩國間的一般的國交調整問題而行交換意見然穆尼克協定的成立以後匈牙利漸漸接近德意樞軸的態度已經明確了、所以此次齊亞諾外相的布達佩斯的訪問甚惹注目也、

加爾波尼亞開市式
莫首相親出席
盛讚國民的犧牲心

【羅馬十八日電】莫索里尼首相、搭巡洋艦波爾扎諾號、在十八日午後二時、到了薩爾基尼亞島的加里安尼並立即搭汽車、到加爾波尼亞市、去出席成立式典、莫首相在席上、對數千市民、演講聯盟經濟制裁的加爾波尼亞市成立歷史、並述說現在的人口一萬二千不久就可增加到一倍、復又讚賞、薩爾基尼亞島的住民能在自給自足的經濟體勢下去開發資源、在意大利的歷史上、實占了重大的位置、此外又述說十八日是阿比西尼亞戰爭、意國民獻納結婚指環的記念日、確信今後國民的犧牲心、將有更進一層的鞏固、最後又讚賞對於加爾波尼亞市發展有種種貢獻的煤礦工人和技師等的努力、首相對於全山的工人、每人都賞給百利拉的賞金、然後方搭汽車、回到加里安尼港、換搭波爾扎諾號輪、就了歸還之途、

薩爾基尼亞島的加爾波尼亞、在一九三五年、曾和聯盟的經濟制裁去對抗是爲開發煤礦業資源所、新建設的都市、

芳澤氏赴淸津

滯京中的前外相、貴族院議員芳澤謙吉氏、預定乘十九日午後十時五分新京驛發的列車、經京圖線赴淸津、

波蘭、立陶宛 通商協定成立

【華沙十八日電】曾在交涉中的波蘭立陶宛兩國的通商協定、刻已於十六日成立、在兩國的貿易額、年爲千二百萬里他斯、其貿易品目、波蘭係鐵製品、洋灰、人造絲、綿織品、農業機械等、立陶宛則爲魚、獸皮、農產種子等、故新通商協定更可促進兩國間的貿易、殊可期待云

昆德爾機 駕駛員等歸國

【馬尼拉十九日電】韓凱機長以下訪日昆德爾機的駕駛員等、因機體已壞的結果、繼續飛行業經絕望、遂於十七日午後九時、乘由馬尼拉開的德國輪船震倫霍爾斯特號、首途歸國至其愛機、則僅携其機關之一部、機體則拋棄於馬尼拉云、

司法代書及測量
新京特別市東三馬路一五三號 司法代書人 梁章烈

招生
新京特別市私立新京文化國民高等學校
本校係以商科爲宗旨
募集名額 第一學年一○○名
募集資格 國民優級學校卒業者
報名期間 康德五年十二月十五日起 康德六年一月二十日止
報名處 新京南關大街本校
『附』另有簡章函索附郵票二分

鳴謝 神戶海上 三井 花旗 日本海上 四大保險公司賠欵迅速
敝號因失愼將倉庫所存貨物被燬前在該四大公司保有火險罹災後經該等公司經理人調査屬實將所損失之欵如數賠償足見該等公司辦事敏捷信用著卓敝號得欵之後特此登報聲明
新京祝町五丁目十三番 天興達謹啓

旗務工廠售品處減價廣告
現屆年終本廠爲應酬主顧起見（特別大減價十日）自本月十六日起至二十五日止在河南街售品處售賣本科皮椅衣櫃沙發賬台鞋科皮呢各新式鞋靴鞋襪科各種洋襪毛衣手套等物品價値格外低廉請光臨賜顧無任翹盼

康德六年度招生 新生插班生廣告
一、招額
▲本科 商工部（第一學年（優級國民學校卒業）第二學年（插班生國高一年修了）第四學年（國高三年修了初中三年卒））
留學日本中學部（第一學年（公學堂三年卒業）第二學年（日檢二等以上學力者））
日語專攻（第一學年（日檢定四等程度者）第二學年（日檢三等以上者））
▲專修科 高等部（第一學年（國高四年卒業）第二學年（日檢定同等學力者））
專攻部受驗（甲科（國高四年卒同等學力者）乙科（初中三年卒））
二、並有宿舍詳細簡章郵票二分寄
奉天東亞商工學校總務課啓
附屬日本語專修學堂 留學日本中學堂
總校址奉天大北邊門外中央大馬路南壹平街三番地 電話四二六二八

求職 療術師養成 有利職業通信教授
一、短期卒業療術師資格須得三個月修了
一、高小卒業或醫藥上經驗者男女不拘無試驗入學
一、許可 志望諸君入學者 快束詳章分別高等科普通科
一、兩種通信修了試驗合格後由東京本所授與卒業證書及開業資格證明書電療士認可證（如索詳章請寄附郵票四分）寄交新京中央郵局私書函第六二號本所收
東京電氣療術學院

新京岳陽樓 頭道溝祝町四丁目七番地
新設禮堂 裝飾華麗 堂內寬闊 招待親蜜 特請名師 專作佳席 結婚喜慶 送別宴聚 主顧賞試 方知不虛

失照聲明
敝人座落永吉縣四區革子溝郝家屯二張大同元年匪患埋地倆爛除在縣署補發外聲明作廢
民國十七年五月五日領 升字八三七六五五 五一五二三四號 拾垧五畝東至本姓西至小河南至小河北界石南界石 西小河北界石南界石 分東道西河北界石南界石
永吉縣 劉仁增啓

先照聲明
敝人座落永吉縣五區金家崔屯潘家子部照兩張大同元年遺失除呈縣署補發外聲明作廢
民國八年十一月十五日三四六一五號 壹垧五畝東至張姓西至葉姓南至張姓北至王姓 九垧壹畝壹分東至道西至劉姓南至陸姓北至濃心
永吉縣 邵廷業啓

哈爾濱自動車運輸營業開始
自十二月二十日起依左列開始自動車運輸營業
哈爾濱——木蘭——三姓間（與赴佳木斯、富錦、同江、實淸方面者連絡）
通河——鳳山間
各區間皆一日往復一次每日午前八時以至九時開車
通河——方正間一日往復二次（通河開 午前八時及午後二時方正開午前十時及午後四時）
但視封江狀態如何日時或稍有變更、又詳細情形請向哈爾濱自動車區或就近停留所詢問爲荷
哈爾濱鐵道局

獻上日本的"鎧"
鮎川滿重總裁正準備中

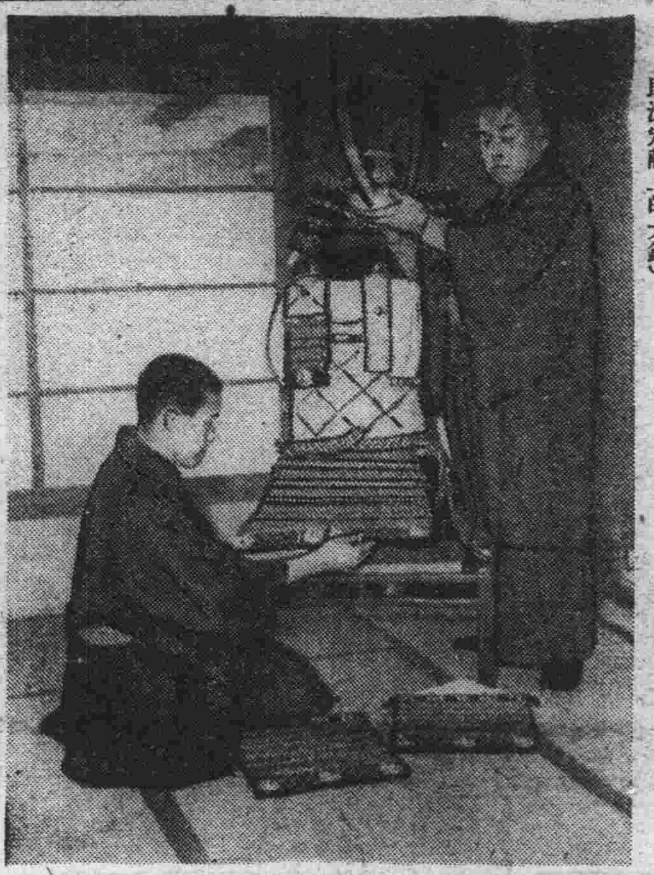

滿洲重工業總裁鮎川義介氏、決定在建國的紀念日、向我皇帝陛下、獻上日本的鎧、聞早就在東京製造中、不日即將完全云、（照片＝即決定獻上的大鎧）

第二次各界對抗
乒乓球賽
電電獲得勝利

第二回各界對抗乒乓球大會、自十八日午前九時起、在西廣場小學校舉行、電電獲勝、成績如左

△第一回戰
總務廳3－0市公署
瓦斯會社3－1興業銀行
內務局3－2大陸科學
日滿商事3－0滿炭
審計局3－1房產會社
電電3－0滿洲航空

△第二回戰
總務廳3－2衛生技術
電業3－0鐵工技術
瓦斯會社3－0外務局
中央銀行3－0首都警察
經濟部3－0內務局
日滿商事3－0鐵路總局
電電3－0地籍整理

△第三回戰
電業3－2總務廳
中央銀行3－1瓦斯會社
經濟部3－0日滿商事
電電3－0審計局

△準決勝
電業3－0中央銀行
電電3－0經濟部

△決勝
電電3－1電業
富田3－0山田
北出0－3坂本
岩井原3－0高田
田尻3－0引田

滑冰協會 開專門委員會

大滿洲帝國滑氷協會專門委員會、於十八日午後三時起、在國都旅館舉行、除制定速力競走、描型氷滑、氷球戲各部的競技規則、以外關於專門委員會組織的整備、公認役員等件、及競技日程（脫報）滿洲代表選手合宿監督指導之件、民衆的普及獎勵事件等均行協議、至午後九時始散會、又各競技部長已有如左的決定、

部長河村泰男（新京）描型氷滑部長谷戶通熙（新京）氷球戲部長中島桂介（新京）

佳木斯市署 獻納恤兵金

【佳木斯電】佳木斯市公署、爲了向日滿軍警表示有所慰問而行的自特任官起至雇備員止所擧全職員的恤兵金釀出、已達二百十七圓八角八分、今由佳木斯國通支局之手、通達而成獻納的手續、

間島省署懸賞募集 阿片麻藥斷禁標語

【延吉十九日電】間島省公署自好久以前即在行鴉片麻藥斷禁標語募集中、今應募件數已達八百二十二之多、然違反規定者有二十九件、對於殘餘的七百九十三件在十二月七日已擧行了審查會審查的結果而決定了次如一二等、

△一等（賞金五十圓）如果社會上癮者減少、則國家多健民、（原文滿文）間島省公署地方科　葛寶琫

△二等（賞金各二十五圓）鴉片能汚髒了吾等的樂土　羅南　齋藤悅身

建設起來王道樂土吧、斷禁了阿片麻藥吧、（原文鮮文）間島省安圖縣公署　朴大成

畜產局定廿六日 招請各方開會 協議收買原皮辦法

畜產局、定廿六日午前十時招請首都警察方面原皮同業組合、共他各關係者、大開協議會、協議收買原皮辦法、最近軍事方面、正需用皮革向全滿購求、要求牛豬皮革同業組合代爲收買、但豬皮以先多用之作菜食用、豬肉帶皮、每斤四角五分錢、軍方買此皮革、出價每斤二角五分、所以在需要和供給者之間、生出了原浚同業會、想用二角一分去賣、交涉多次、惹起紛爭、其情形業記本報、惟軍事方面急需皮革待用、所以又開該協議會、以便早日辦到云

以儲蓄作獻金 一少女的愛國熱誠

八島小學校五年生豬口扶佐江孃（十二歲）於十八日午後三時半向錦町一町目之新京憲兵隊、獻上其去年九月貯蓄之零用錢五元七十四錢及其父吸煙之銀紙一袋、獻與兵隊使用、憲兵隊對此頗爲感激云、

奉山線列車 時間改正 由廿五日起實行

【奉天電】滿鐵因本年度十月一日奉山線水害個所徐行較基本時間、慢約五十分上下運行、最近因已修復、二十五日起、行如左的時間改正、奉山線列車、全面的加快二十分乃至三十分的速度

△下行
急行第九列車　奉天着七時四十五、奉天發八時　北京着二十三時三十五分
第四〇一列車　奉天發十七時二十五分　北京着十時二十五分
第四〇三列車　奉天發二十三時二十五分　北京着十六時二十五分
第四〇五列車　奉天發十四時　北京着十二時零五分
第四〇七列車　奉天發十九時四十五分　北京着十九時三十分

△上行
急行第一〇列車　北京發七時　奉天着二十二時五十分　同發二十三時
第四〇二列車　北京發十九時三十五分　奉天着十二時三十五分
第四〇四列車　北京發十三時四十分　奉天着七時零五分
第四〇六列車　北京發二十時三十分　奉天着十六時五十分
第四〇八列車　北京發十時四十分　奉天着十時三十五分

總局樹立奉天附近鐵道計劃

鐵道總局、爲與奉天都邑計畫併行、樹立奉天附近一帶之鐵道計畫目下正由設備委員會趕擬具成案但其入手續法、已將北奉天、瀋陽、皇姑屯各驛、一齊移歸於奉鐵局管下、自本日正式編入於奉鐵局、各移交事務完竣、由此即可於一元的奉鐵局之司令下、謀完全之業務遂行、又奉天、裕谷間南迴線、本日已爲最後的試驗行車、俟自廿五日起奉山線新行車時刻表編成、即將正式開車云

滿日華共同出資 設國策映畫會社
在北京、上海設製片場明春開拍

【東京十九日電】由臨時、維新兩政府的提倡向經皇軍之手而使治安已有所回復的新中國的大都會及地方民衆與以文化及娛樂的一大國策映畫會社已經設立了、且在北京設有出張所、並與滿洲映畫協會、松竹、東寶民間映畫會社幹部亘有數次的協議、結果大體得有成案、目下在作具體案中、新國策映畫會社的資本金預定爲二百萬圓、以臨時、維新兩政府爲中心、而爲滿映及民間映畫會社等的滿日華共同出資事業、大體在北京及上海、開設製片場、演員們及從業員均以中國人爲中心、而我等映畫人員擔當協力指導之職、以在上海預定撮取現代物、在北京撮取古典物的方針而首先於現代物的上海方面預定至來春三月左右開始撮影、

鐵道總局人事異動

【奉天電】鐵道總局發表十五日日期之辭令如下、

△安東驛長副參事　江川憲二郎
命爲大連驛長　△奉天鐵道局營業部旅客課副參事　角田壯次郎
命爲錦州鐵道監理所長　△營口驛長副參事　廣谷宗一
命爲牡丹江鐵道監理所長　△北安鐵道監理所長副參事　後藤進一
命爲哈爾濱鐵道監理所長　△洮南鐵道監理所長參事　大森太郎
命爲北安鐵道監理所長　△鐵道學院主事參事　藤田豐
命爲洮南鐵道監理所長　△大連驛長參事　井上芳雄
命爲「非役」（總裁室勤務）　△大連埠頭事務所副參事　中嶋森作
命爲營口驛長　△四平街驛長副參事　大石義一郎
命爲安東驛長　△四平街驛構內主任　石井將男
命爲四平街驛長

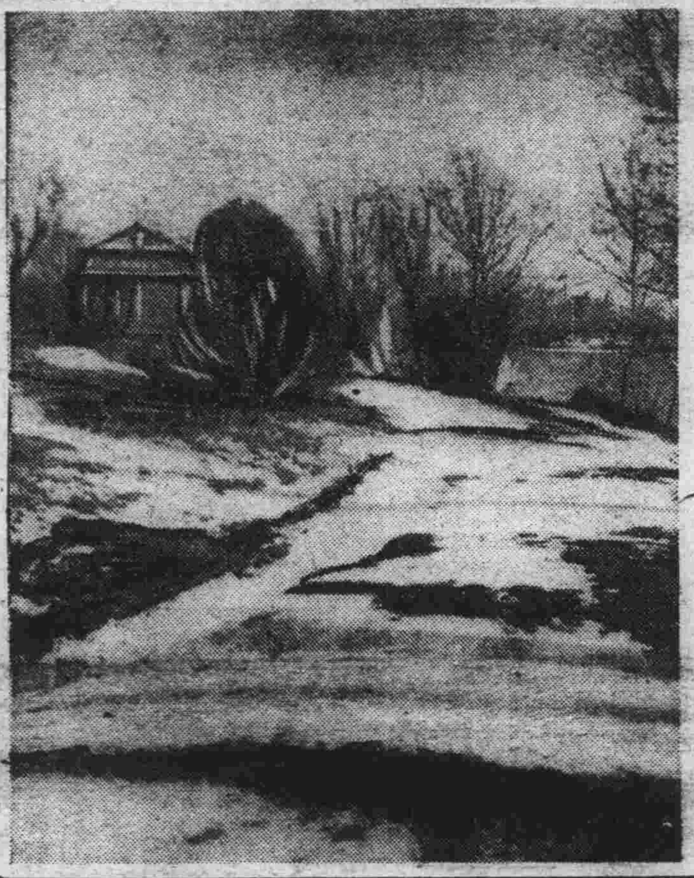

▽……國都雪後景色

同業聯合會 昨開會討論興革事宜

本市的同業聯合會、自從治外法權廢除、商會合併以後、而頭道溝一帶的商民、加入聯合會的、日漸增加、對於繁榮上、大有不可同日而語的樣子、本年的同業公會增到三十五個、會員二千三百四十餘人、頗官廳的援助指導、正在强化向上發展的時候、茲當年末、爲討論明年度的事務特在十九日午前十點、在商工公會樓上、招開同業聯合大會云、

諸官廳御用達　富士自轉車特約店
同和商會
新京八島通二四番地
自動車部電話（三）五六〇五・五六六二
腳踏車部電話（三）二三九二番

大同報社廣告部　電二一－六一五一

新年互禮會
明春元旦在紀念公會堂擧開
今日午後截止報名欲參加者從速

首都新京的新年互禮會、決定來春元旦午前十二時半起在紀念公會堂擧開、報名截止日期、至本月廿日午後四時爲止、俟截止以後無論以任何理由也不受理的、市公署側、希望想要報名的人不要錯過了、報名地址是市公署庶務科、電話二－四三四六號、

弘報處擧開 演劇座談會

總務廳弘報處於戲劇與一般民衆風化之改善爲關至重國策之線邁進、以便提高一般國民娛樂之向上、生活之正軌化、乃於十六日午後四時起假大和旅館擧行我國演劇改善座談會、出席者除弘報處關係主腦外有關東軍、協和會、民生部社會司等關係官員十餘名、關我國演劇界之改善、行毫無隔閡之意見交換、結果明年將設立滿洲演劇協會、制作演劇法、以便國策指導之本格化、不過因我國演劇界內容複雜沿習過深、統制一事自應從緩且政府方面並不欲使舊有從事演劇人員有何等損害、不便、故關此問題、目下尚在徵求各方意見中、便得一完善方策、以促進我國演劇界之質量向上、戲劇之發展、其成果頗堪期待云

滿鮮日報明春 改名大陸日報

國都唯一的鮮字新聞之滿鮮日報、於本月七日會開股東會、當場決定由明年一月一日起於內容擴充同時改名『大陸日報』、其成果頗爲在京一般鮮民所期待云

關東州廳警官 實施大搜索
多數不正行爲者被檢擧

【大連電】關東州廳、以州內一部住民、雖當戰時、缺欠精神之緊張、有不謹愼之行爲、故動員管下各警察、自十七日深更至十八日淸晨、對於旅館飯館共他娛樂場所施行一齊檢索、共結果除留置慣行賭博者、街之紳士、嗎啡密飮者、慣行密輸者、不良辯護士約五十名、此外有微罪戒告釋放者爲數甚夥、該五十名受檢束者、其中似頗有知名之士在內、州當局藉此機會、希望州內居住者更加覺醒、十八日正午山口警察署長發表如左之談話、『新東亞建設之聖戰斷行以來、一載有半、此間我國內外採取總動員體制、擧國家之總力、邁進達成此目的、唯關東州、事變所及之直接關聯性最大、當局亦由凡有之角度、亘物心兩面、力謀徹底對事變之認識並希望住民協力、然對於時局缺乏認識、紊亂公安良俗者、當茲時局重大之際、殊不能放任不理、因接此事案之報告、夙對此等事案、各行嚴重監視、及得確報、遂自十七日夜、以旅大爲中心、斷行一齊檢索、果遇報告無訛之多數事案、誠屬遺憾、俟愼重調查後、豫定增加處理』

日本國產汽車 駛行奉天市內

【奉天電】順應戰時下汽油消費節約、愛用國產並供應汽車不足前在請求營業許可中之國產汽車十五輛、十六日由警務廳將車體檢查終了、自十七日駛行於奉天市內、車身爲橘黃色、車價爲五百米十錢、非常低廉、頗爲市民所愛用云、

三江省下各市縣 一律設教育區
明年入學兒童人數查明

【佳木斯電】三江省民生廳爲振興國民教育、近在準備於省下各市縣設置教育區中首先於佳木斯市樺川縣等九縣設置、明春將早早着手開設、因此佳木斯市將東南門裏東門外、雙河屯作爲國民學校地域、分成三教育區、於其他各縣也各設定、樺川六、富錦四、寶淸二、勃利三、依蘭七、方正五、通河一、湯原四、同江二等教育區、關于明六年度入學三江省管下國民學校並國民義塾的兒童數、業經民生廳詳細調查、今發表如左

△國民學校（自七歲至十歲）

男		一六、二三一名
	滿系	一五、四一一名
	鮮系	八二〇名
女		八、二八六名
	滿系	七、八八九名
	鮮系	三九七名
計		二四、五一七名

△國民學校及國民義塾（自七歲至九歲）

男		三、五九六名
	滿系	三、五一六名
	鮮系	八〇名
女		一、一八四名
	滿系	一、一七九名
	鮮系	一五名
計		四、七九〇名

奉省商工公會 明年事業計畫

【奉天電】奉天省商工公會最近樹立康德六年度事業計畫、該計畫、來年度亦繼續本年、順應中央政府之方針關於物資配給等之統制、及中小商工業者之振興、助成指導事業計畫內容如左、

一、開工業發明展覽會（八月前後）
一、代用品展覽會與日本商工省取連絡五月前後開會
一、謀代用品之普及、
一、商工從業員學力檢定試驗、對於正規學校未終者三月前後、擧行學力檢之試驗、以謀商工從事員定向上、
一、珠算檢定試驗及競技大會、
一、開理髮技術競技會、
一、開座談會講演會、
一、表彰勤續商工從事員、
一、實施商店營業時間與休日制、
一、刊行商工名鑑並印刷物

哈市放送局舉辦 聖誕節贈物放送

【哈爾濱電】哈爾濱放送局於廿四日午後六時起之『兒童時間』、以『聖誕節贈物』行全日滿放送、日滿俄及哈爾濱在住之德、意、波蘭之少年少女等、讀可愛之致辭並合唱歌曲、對日本之少年少女、贈以聖誕節之贈物云

西安東發膠皮車行出兌 舊東脫離關係啓事

敬啓者玆爲先嚴張子儒於前在西安開設東發膠皮車行不幸先嚴于今秋因病故去該行剩無人經理于十二月五日經中人說允將該號貨物舖墊等項出兌與馬國堯名下經理所有以前欠內外賬目等事歸敝人辦理淸楚自出兌之後該號無論發生銀錢關係等事與敝人無涉恐未週知特此登報聲明　張化東啓

元豆儎紙丟失聲明作廢

十二月十五日由吉海線烟筒山站驗出二等新袋元豆儎五張即五火車於十六日送往新京途中不愼丟失除已向入庫驛及新京大連濱江各銀行函報該項儎紙作廢外特再登報聲明該項元豆儎紙不論落於何人之手概作無效並將受付番號及寄託人詳列於左

入庫地	入庫年月日	受付番號	儎紙號	等級	蔴袋	寄託者	出庫地
烟筒山	昭和十三年十二月十五日	一三六	七四三	貳	新	德順祥	大連埠頭
同右	同右	一四〇	七四七	貳	新	德順祥	同右
同右	同右	一三五	七四二	貳	新	聚盛源	同右
同右	同右	一四一	七四八	貳	舊	郁陞東	同右
同右	同右	一四二	七四九	貳	新	恒升慶	同右

寓新京日新昌會社內　烟筒山　德順祥　聚盛源　郁陞東　恒升慶　同啓

眼科專門
知識醫院
醫師史瀛洲　新京大和通六六　醫學士知識吉彥
診療時間　自上午九時至下午七時　星期祭日下午停診
電話三－六六四六番

松本醫院
內科小兒科　肛門病科　（入院隨意　住診應需）　性病泌尿科　外科皮膚科
院長　松本要太郎　日本橋郵便局前
電話（三）三七五六番　醫學士　內海亨二

日滿民刑事訴訟、顧問、鑑定　對於官廳請呈之事特許商標註册呈請
律師　黑田法律事務所
日本律士　黑田實
朝日通三十三番地（由日本橋往南再稍西拐即可）
電話三－五四四九番

新幕廣告
萬順泉鮮雜貨代理店
三江省佳木斯市中央西大街

外科、花柳科　內科、婦人科
上山醫院
院長　醫學士　上山源六
電話三－五七九五番
場所　朝日通二十一番　日本橋通朝日通向第五門

益通商業銀行
新京富士町支行
開業
營業項目
各種存款　各種放款　國內外匯兌　代理收付　其他銀行業務
住址　新京富士町四丁目七番地
電話（三）二二六二　六九三九番
敝行對於存款利息從來優厚對小額存款利息
更應手續力求簡便另備　案內　車來即來

豐順號洋服店
專門西服協和服
新到大宗皮貨
自運兩洋呢絨、特聘高等技師、承做男女西裝、備有製成大宗男女大氅、西服、協和服、手工精巧、式樣摩登、新到大宗水獺、狐、貉、貂猞、輕裘西口灘羊大衣、明碼劃一、定價特別低廉、歡迎參觀、
新京大馬路四馬路口
暫借電話（二）二二六三

國都飯店
啓者本店自開幕以來頗蒙各界賞顧營業益見發達深以愧今爲酬謝主顧起見特聘到著名廚師另調口味請駕光臨方知不謬也本店之優點
樓房高大　新鮮空氣
包辦酒席　價格克己
大小宴會　寬敞無比
招待週到　交通便利
新京豐樂路　國都飯店　主人謹啓
電話事務室二－二五二七　二階二－三九七七番

東興號洋服店
本號備齊……大批男女流行的
洋服大氅　制服協和服
手工精巧　式樣新穎
現購定做　價極低廉
如蒙惠顧　極表迎歡
新京大馬路七一
自動電話（二）五一三三

各種各馬力在庫豐富
買電滾子的
場所　新京日本橋通七二
第一電業社　電③五二八九

家庭與趣味

什麼時候結婚才相宜

應徵發表

秋楓

完成了五個條件 方可以結婚

在這無盡頭無方向的人生塵海中，我在默默跼蹐着摸索着，渡到了第十八個階段，在這十八個小階段下，既沒有談到定婚，更沒有談到結婚，但是，在某一種情形下，我也曾揣測過我未降臨的婚姻問題，什麼時候相宜，什麼人材適當，在悲愁憂鬱的時間裡，我已經多少度的思考了。

雖然在古書中所載有〃男大當婚〃女大當嫁〃〃三十而娶，二十而嫁〃的字樣，但它也不是什麼千古不變的法規，萬載不移的定理呀，也必須和他種種方面情形來酌量一下的。

我也有腦筋，我也有推測的力量，拿我純潔無疚的身心，也能推究一下，關乎結婚早晚的問題，有像下面的幾個條件，

イ、按身體健康的程度

身體的健康與否，和結婚的早晚有很大的關係，如果今天病，明天病的病魔呻吟者，總令他達到結婚的年齡連自己的健康生活還顧及不到，又怎能越足而談到婚姻問題呢，與其你這樣帶病結婚，莫若再鍛鍊一二年，靜養他一二年，即或在這多病時期結婚，一則不能使對方所獲有的慾望圓滿到達，一則自己的病體更日日的沈重一天一天的軟弱起來，豈非〃木匠造枷，自作自受〃自找吃苦呢，所以身體健康的條件是所必須的。

ロ、按性慾成熟的程度

在現代戀愛高潮的汙濁社會內，談及到二十歲性慾不成熟的人兒，到很不多見，但是顧及風情純朴的自然村廊下，只知吃飯幹活不知性慾的人，恐怕也有幾個，這姑且暫當別論。在屯堡裡的孩子，在十二三歲成就婚姻的人所共知他不在少數，試想這出世幾年的孩子生活的孩子，加上一個拌腿的人，孩子性去掉否暫當第二問題討論，十二三歲的孩子，卵子精子不一定完全能成熟吧身體不能完全結實吧！又何況小孩子生活的小孩子呢，所以把性慾的問題也列到條件之下。

ハ、按家庭狀況的程度

第三樣便談到家庭狀況的問題上來，如果家庭眞有不結婚其不行的痛苦時，（或者有例外者的或存），你可以勉強結婚，但是在稍微閉塞一點的村落，往往因爲家庭無人，老太太年紀大一點所以把十二三歲的孩子娶一個十八九的大姑娘，什麼〃抱孫子〃〃用人使〃竟成了他們的口頭談，在積極方面找不出什麼大的害處來，要論到消極方面呢，害處就不可枚舉了，老倆口子在世兒怕父，妻怕公，或者這種滑稽生活還可以對付下去，但是倆口子氣兒一瞧，恐怕就〃愛子〃〃陷子〃，法院又多出多少離婚的案子，家庭狀況方面，也不可忽略的，

ニ、按性慾抑壓的程度

男女不論，到了相當的年齡，性慾一定成熟，一定在性的要求，這是生理上超然固的狀態，除去幾個例外者外，幾乎誰都不可免去的，但是你如果有堅忍不拔的意志，來抑壓這青春的慾火時可以再忍幾年，否之，今日花柳，明日楊梅，既耗費金錢，又有傷身體，敗壞祖光反不如早結婚一二年，或者早婚的害處較尋花問柳能强一點，這一條也必須酌量的

ホ、按經濟供給的程度

結婚以後，養妻育子，多方面，需要經濟的很多，在報紙上，無線電上，一時一刻都可以聽到爲經濟而自殺的，這或者在經濟不足的場合下，反要飽嘗婚姻艷福的，以致〃幸福〃變爲〃慘劇〃這有多麼可惜可泣呢！所以對于經濟方面的顧慮，又是莫大的問題。

綜合以上的幾層關係，凡男女的婚姻，必須十分考究以上的五種問題，而做相當的把握以我弱小的眼光來看對于年齡的大小，還不甚重要，如果在二十歲以下的人這機種關係，一定不能一一具備，後結婚也是無害大的阻害的，當然可以整備他的結婚的問題，

拿我這弱小的頭腦，揣測的態度，胡裡胡塗的爲這一大片，也做諸位的參考吧！

—完—一九三八十末吉林

小珍聞

手錶之輪轉子房，係哥爾特氏發明而製成。

象鼻能提五噸重之物。

普通之蠅日可飛六哩。

犬吠聲立於距地高四里之處，可直達聞之耳鼓。

日人發明製造純粹果汁方法

不用殺菌劑，亦不加熱殺菌，搾取果實野菜之汁，任何年均可保存的方法，已由日本理化學研究所研究員內藤薇所完成，以其與他種由化學方法製成者不同，係純粹果汁，含有滋養質頗多，故不徒爲缺乏滋養質者的補劑，且可使遠在戰地的軍人等得嘗故鄉果實野菜的風味云，

滿映三星照綴卯年 抱兎子拍照

明年是兎子年，滿洲國通信社爲照兎子像，於日前特請滿映女演員屬兎子的，但遍找羣星中竟無一兎星，所以由李香蘭，鄭曉君，李鶴，青各抱兎子一隻拍照，李香蘭身量最小，抱小兎，鄭曉君最胖，抱大兎，李鶴抱中兎子，叭的一聲，三兎子共入鏡頭云，照片右李香蘭，左鄭曉君，中李鶴

大傻了頭兒女滿堂 因爲不孝要脫離關係

青

有水牛與大傻了頭綽號的劉婉淑，有親姑娘四個，大的叫大傻子（趙書琴），二的堀頭（張曉敏），三的琳子（王琳），四的老了頭莉華），另外有乾姑娘若干如季燕芬，鄭璇，邱影俠等皆是，並有兒子爲男演員中的一牛，姑爺趙成巽，但兒子中水牛都不承認，被承認爲正牌的只有王忠一人，蓋別個兒子不孝順故耳，近日以來，水牛因孩子太多，這個冷那個凍照顧不了所以聲明與這些孩子脫離母女母子關係，爲了『八十歲有個媽，一百歲有個家』的緣故，孩子不允許，所以在某一天晚間一齊跪在水牛面前號啕大哭，非要水牛承認是媽不可水牛向孩子大姨鄭曉君討辦法，鄭大姨慢條斯理的答道，『我—不管你們的事，』逼的水牛沒法，跑到外面要鑽冰窟窿，不作水牛作冰牛，被一羣姑娘拖回未得如願云，

「得彩一萬元」主角易人 李燕芳心不悅

滿映預定明年春開始拍攝的新片『得彩一萬元』本來男主角劉恩甲，起初女主角是由李燕芳擔任，可是不知爲了什麼又把女角掉換了。改由趙愛蘋主演，所以李小姐芳心甚爲不悅，每日悒悒，前些日子侯飛雁因未主演，片子而演自殺劇，那麼李小姐是否要步侯飛雁的後塵？一般人很是關心云。

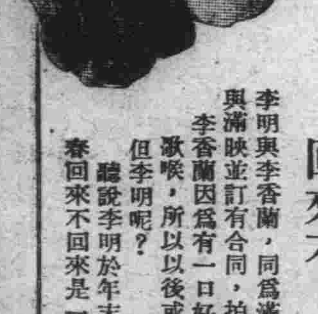

李明要回家過年 回來不？是個問題

（青）

李明與李香蘭，同爲滿映特聘的臨時演員，李明與滿映並訂有合同，拍兩部片子每月是三百元，李香蘭因爲有一口好日本話，又有一個漂亮的歌喉，所以以後或者成爲滿映的常期演員，但李明呢？

聽說李明於年末回家（北京）過年，來年春回來不回來是一個問題云。

獻給職業界婦女們

狂人

關於婦女職業的問題，研討着，提倡着，在報端和雜誌上常常的看到這樣的文章是的，這偉大的問題，是值得探求演進的。

人類—男女，天付與相同的四肢頭腦，在社會上的權利和義務，應當共同的享受和負擔，那才是現世紀的人應有的本質和精神。

『你尊我卑，你强我弱』這在現實的人，不容許發出此等的表現及論據。

站在男子立場上的人，應當從細微處着手，思考，觀察，她們是否也有自己所有的本領，同時站在女方的人們也要考核一下，男人所負擔的是否也能擔在自己的肩上？

總之，社會，不，人類吧創造，演進，需要這兩種—男與女—不同的力，（這不是本文所寫述的，不妨停止於此，）

現在，顯然的給婦女的職業劃出一條出路來，這條路子雖然是不完整，沒能擴展但是光明的綫索，需要脚踏實地的人去尋求開拓。

不過，在現在的一部分女人（是，男人也有）我發現了一點病態，這病態是甚麼來談述一下：——

（一）有了職業，她以爲那是自己生活的護身符，一味的驕傲，以現實的技術應付現實及未來的職務，不知求進和改善，這是不對的，站在職業界上的女人們理由也許是：『女人爲妻，妻做母親，職業就會告一段落』吧本來存着這種思想已經算是謬誤，何況即使你的職業停頓，可是社會的進度並沒有停頓哪。

（二）爲擇偶而職業，以期在職業的立場上，尋求一位合己的意中人，以致職業疏忽，專心用情，你們想：初踏在這職業界的不健康的路上，就行着這樣的步驟，我以爲將來或更會不健康的。

（三）所說的女人有了職業爲着經濟獨立，並不是使你們與男子去分斤撥兩而營獨我的經濟生活，意思是，女人有了經濟獨立的能力，在未婚時可以減輕自己父母的負擔，在將來可以和丈夫共同支持生活，不專依賴男人可是現在有的人把路兒走錯了。

（四）無論誰也是離不開社會的，可是不和社會的事務去接觸，社會的眞情便會茫然的，所以我希望站在職業界上的婦女們把所謂的『茫然』開釋後，要堅立意志，修養自己，改造將來。

（五）在女人之中還有一部分在做小姐和太太的美夢，自己以爲不受飢寒所迫，度着安閒永遣的生活，那是錯的，要知道，既然爲人羣的一份子，就應當爲人羣服一點職務，以期在人類裡各盡所能，共謀福利。

社會是大家的，我們來—同踏到這條綫上。

家庭和美與甘心

家庭的形式極簡單，可是家庭中的波浪却又極不簡單？所謂舌頭難免碰着牙，尤其關於夫婦之間。只要堅決以甘心處之，方可保險百事大吉，家宅平安，否則便怎麼樣都不敢說一定了！從前見過一位夫人罵她的丈夫謂：『可憐這兩隻手約，我給你他媽的做飯吃！』這就叫作不甘心，其實，過日子僅只『做飯吃』的工作也就尋常已極，何況做出飯來自己也吃！又比如一個冬季的丈夫，爲了夫人要看電影而當賣了身上的大衣，只要甘心，也並沒有非起一番波浪不可的理由，如果達到欲望的夫人，高興歸來，向自己那末溫暖地一笑，彷彿電影明星她跑到家來，比之固執的保守着一件大衣的意味如何呢？

青年男女不曉得結婚是一件多麼舒服的美事兒，其實未曾上花轎以前彼此即須認定一個是斤的甘心，家庭無甘心，便無和美，我敢斷言。

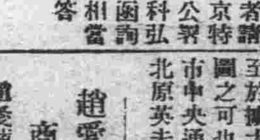

患大骨節病 離開現地或不擴大

希望問病的讀者請向新京特別市公署庶務科弘報係函詢自有相當的解答

問　我是十七歲的男子是新京人從今年正月由新京派至慶城青訓就職但因水土關係漸漸長了當地風土病之カシンベック『即大骨節』病以致全身太不美觀不知怎樣治才能消去。並且本地人大多數都長有此病　王意如

答　對於カシンベック氏病尙無相當之治療方法，然足下由本年一月左右始患斯症想其病勢必未十分進行於此時期如能離開斯地或不至於擴大，亦未可知，希速圖之可也。回答者新京特別市中央通保健所長醫學博士北原英夫

趙愛蘋飾老婦 商人誤爲眞是

趙愛蘋在『富貴春夢』中飾一五十餘歲之老太婆，在散步場拍照開一雜貨小舖鏡頭，拍完趙至另一小舖取暖舖中人誤趙爲眞老太婆，問『五十幾？有幾個兒？』趙面紅耳赤，答，『我十九，一兒無有』

大同報社廣告部 電二一六一五一

滿映頑皮七人團

『富貴春夢』第五幕『蜜子姑娘的話』助導平井先生，指出七個女演員，是最頑皮，最淘氣的，而且已經組織成了一團，這一團的人員，就是，孟虹，季燕芬，夏佩傑，梁影仙，鄭璇，李慧娟，邱影俠。

今日放送

◇七、五〇 國歌建國體操、
◇八、一五 初等日本語講座、高宮盛逸
◇八、四〇 （大連）清晨音樂
◇九、〇〇 氣象通報
◇九、一〇 先哲故事商輅
◇九、三〇 國樂—唱片—歡樂歌、霓裳曲張麗森、高玉潤、
◇九、四五 建國體操
◇一〇、四五 （大連・新京）經濟市況
◇一〇、五〇 （奉天）家庭講座家庭經濟的基礎（一）奉天公立厚生國民學校教師于鴻修、
◇一一、五〇 舊劇（唱片）天女散花梅蘭芳、元霄謎荀慧生、
◇一一、五九 時報
◇〇、〇一 舊劇—唱片—搜孤救孤余叔岩、秦瓊賣馬王又宸、太行山金少山林樹森、荆軻傳郝壽臣、甄洪奎、

晝

◇一一、〇〇 新聞
◇一一、一五 （哈、連、新）經濟市況
◇一、三〇 （奉天）清唱一、荒山淚二、別姬三、坐宮張建義、
◇四、四〇 新聞
◇四、五五 （哈、連、新）經濟市況、氣象通報
◇五、一〇 廣東音樂—唱片—花六板、華胄英雄尹自重音樂會、西江月陳官謙等、
◇五、二〇 英語新聞
◇五、三〇 （奉天）兒童時間唱歌一、兒童三友二、春遊外四曲獨唱馮貞遠、指揮馬鳴珂、
◇五、五〇 兒童新聞
◇五、五五 中等日本語講座五百木元
◇六、二〇 日本語兒童語時間
◇六、二五 （哈爾濱）俄國新聞
◇六、三五 評詞打羅漢（六三）金慶嵐

夜

◇七、〇〇 政府公報、新聞、告知事項（哈爾濱）新聞
◇七、三〇 （奉天）講演滿洲的風土病奉天協和會主事姚紀彬、
◇七、五〇 大鼓一、梅花調大鼓指日高陞二、京韻大鼓單刀赴會宋明元、
◇八、二〇 流行歌一、梅娘書二、睡的讚美三、村姑樂四、燕燕歌五、春之花六、蘇三不要哭七、何日君再來八、月彎彎業餘歌唱團獨唱陶冶、指揮孟一心

◎—國際放送滿德修好交驩放送—◎

◇八、五五 國內介紹
◇九、〇〇 （柏林）—管絃樂歌劇（羅韓格外）序曲、作曲、瓦古那、二、致辭駐滿洲帝國德意志公使（附日德翻譯）呂宜文、三、管絃樂歌劇（斐持林）序曲作曲貝秀多奇、
◇九、一五 致辭駐滿洲帝國德意志公使瓦古那博士二、蒙古音樂成吉思汗出征歌蒙古音樂保存會、三、新滿洲音樂以下遊舞曲、作曲安藤清彥CX管絃樂團、指揮佐竹正光
◇九、三〇 新聞
◇九、三九 時報
◇九、四一 經濟市況、氣象通報、明日節目預告
◇一〇、〇〇 新聞再放送
◇一〇、一〇 （奉天）舊劇珠簾寨

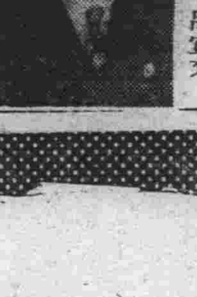

滿德修好交驩放送 放送蒙古音樂成吉思汗出征歌

戰後德國，一切物質的精神的建設，俱臻登峯造極。尤以近年以來，與我日滿兩國，遙相呼應，締結防共協定，訂定通商條約，邦交敦睦，無過於斯。今晚放送局特行舉辦滿德交驩放送以資慶祝。除由兩國駐在公使先後於柏林，新京放送講演外，復交換兩地音樂。德國音樂之卓越，世界固無與倫比，即我國放送之蒙古音樂成吉思汗歌，亦頗富於地方色彩，別具風趣。

元初，成吉思汗指揮黃色健兒，馳驅大地，干戈所向，望風披靡，有史以來，建設麗大帝國之英雄，當首推斯人。緬想當年叱咤風雲，山川震憾之氣概，若託諸歌曲中，其豪邁奔放，當可想像。

麗德雪花膏

レートクレーム

寒冷的冬天、如有麗德一瓶、得免皮膚的粗糙！

麗德雪花膏、効能解消尊肌的小皺、粉刺等使您始終保持妍美

特長
一、防粗糙、去皺紋、
二、換膚、美容
三、可作粉底
四、更宜於男子刮臉後

麗德化粧料總行・東京・平尾贊平商店

國民防諜須知

（五）　白文

六、國民防諜之意義

防諜即防止間諜之意其定義如左、

防衛對於國家及國民々諜報、乃至有害行爲而講求對抗手段之謂也、

伸言々即

對於外國間諜掩護國家及國軍之機密事項、且防衛思想及其他謀略行爲、策動對抗手段、而謀確保國家及國軍安全之最重要事項也、

而一旦開戰之際、在必須實行國家總動員形態、現今之複雜情勢之下、軍事、外交自不待論、即亘思想、產業交通、通信、經濟等、凡百部門、外國間諜即所謂『斯拍』之暗躍、實盡巧盡妙、更漸趨於潛行的行動、是以防諜之範圍、亦極其廣汎、複雜焉、

爲求防諜事務之盡美盡善到底非憲兵、警察之視察警戒獨力所可完成、必須國民全體、對於防諜事務有深切之理解及認識、爲保護國家之安全徹底的與官憲協力盡其全能爲最重要者也、

基於以上之種種理由、故吾人不得不高唱國民防諜之普及及徹底、以完成現代國民之義務而期防諜事務之完璧也、

七、由法規上所見之間諜

關於間諜之法規、可先求之國際公法的『海牙條約』即一九〇七年調印『關於陸戰法規慣例之、條約附屬關於陸戰之法規慣例規則』第二款第二章規定如左、

第二十九條

在交戰者之作戰地帶內、如非以通報於對方交戰者之意思隱密或虛僞口實之下行動而蒐集或將蒐集情報者、不得認之爲間諜、

又國內法之刑法（康德四年一月四日勅令第一號）第二編第三章（背叛罪）規定如左

八七、通謀外國使對帝國開戰端或與敵國抗敵帝國者處死刑

八八、將軍隊船艦航空機要塞其他、供軍用之處所建造物、或施設、委付敵國者、處死刑、

將兵器其他供軍用之物品交付敵國者處死刑、或無期徒刑、

八九、爲利敵國將供軍用之處所施設、或其他物品損壞或致不能使用者處死刑或無期徒刑、

九〇、爲敵國從事間諜或幫助敵國之間諜者處死刑無期或五年以上之徒刑、

將軍事上之機密洩漏於敵國者、亦與前項同

九一、前四條以外與敵國以軍事上之利益、或害帝國軍事上之利益者、處無期或三年以上之徒刑、

九二、以犯前五條之罪之目的爲其預備或陰謀者、處一年以上有期徒刑、

百噸小船橫斷南太平洋
美冒險小說家等計畫
由香港到舊金山
日本預祝成功贈美麗號坎

【東京電】今夏曾有韓梅爾號的八噸小船、橫斷太平洋業已成功、此次又有美國的冒險小說作家哈利巴敦氏等一行、要在廿五日的聖誕節搭百噸的小船從香港出發、橫斷南太平洋、就去舊金山的壯途、

該一行預定經關島、瓦克群島、檀香山等處、在二月廿日左右、到舊金山、彼時正當開舊金山博覽會時、所以日本博覽會協會、爲祝福一行十二名的壯途起見、決寄贈給特製的號坎、

這個號坎、是紅色絲地、背繡有綠色的博覽會標識、背上有很大的東京兩字、前襟有祝金門萬國博覽會等日本文字、因在十四日就全部做成、現在業已寄給在香港的一行了、

同時爲着慶祝舊金山博覽會起見、並囑託該一行、帶去藤田博覽會協會事務總長的親善禮書、

英領索莫利蘭 將割讓意大利說？
英法意關係極微妙

【巴黎電】圍繞意大利要求返還法領基尼斯而示威之際、英、法、意三國的關係、示有微妙推移、消息通的勃爾其那古斯氏在十五日接到確實方面之情報、據其宣稱、張伯倫英首相、由於確保維持地中海現狀的見地、似抱有對意大利行相當程度讓步意向之情勢、一月間於羅馬所舉行之張伯倫莫索里尼會談之際、據傳將提議讓渡英領索莫利蘭之說、

茲據該氏之報道稱、其大要如次、

張伯倫首相將於明年一月間、在羅馬與莫索里尼意首相會談之際、確聞有將英領莫索里蘭、提議讓渡於意大利之意向、至於張伯倫首相所以圖英國率先對意妥協者、蓋以法國亦當如此做去、期待法領之讓渡於意大利、而苟至如此場合時、則莫索里尼首相、亦須以其代償、而今後尊重地中海並阿非利加的現狀、同時可批准一九三五年一月間、拉法爾與莫索里尼間所調印之法意協定、或且使在西班牙之義勇兵及技師全部歸隊、此固張伯倫首相所見透之點、然而若張伯倫首相、此案實現之日、則意大利於紅海之戰略的地位、必然顯着强化、所欲使其歟弱進出的意圖、豈不益形强化耶、故英國內各派、當然起作猛烈的反對、到底不能獲得成功之希望云

先賢軼事

清朝李正華知府 名言與萬民衣

【89】　默厂

後來這位知府公因爲過於愛民的關係、凡事總以利民爲依歸、對於奉行上憲的政令、就有不能應付滿足的地方、所以在考成的時候、竟落個「不及格」被降級的處分、交卸了知府的職位、卸任之後、眞是兩袖淸風、不積一錢、至於盤費都無從籌措、臨走時候、松江的百姓們、和一些屬下的官吏、大家醵集了好幾百兩銀子、强着給扔到他所坐的船上了、又不期而同每人給製了一件衣服、獻奉給他作爲臨別的紀念、合計有好幾千件、可是他一件也不收留、連銀子也不要、相送的人鬧的無法、擧出許多代表的人來、去到巡撫衙門稟的巡撫大人、請求給他下道公文、令他受領、這位巡撫公也到解事、果然准如所請、發了一件指令、叫他不可過於執拗、違了大衆的厚意、反叫他們失望、並給他一封書信、格外加一番勉勵安慰、李知府這才酌量受了些行李盤費的需要、歸到家中、時常騎着驢在鄉村的田間來往、決看不出他是曾作過知府的大官的、他家住在獻縣的西門外、數間茅屋、僅能遮蔽風雨而已、筆者嘗記得老年人說、『從前作官的、一任淸知府、十萬雪花銀』、那是表明知府是最肥的官缺、就是清廉作法、滿了三年一任之後、還可剩得十萬餘兩像雪花般的白銀、若是貪汚一點、更不可量了、足見從前的官方是如何黑暗了、但三年的短期可剩十萬白銀的、還算清官那末怎樣才算不清呢凡是這種淸官、恐怕均是李公正華的罪人吧！

按知府二字、早成官制的歷史名詞了、但凡是奉行政令治理人民稱爲官的、雖名稱有不同、職位有高下、

國際瑣聞

近將發掘 英詩人斯賓塞爾墓

被拉穆酒爲『詩人中之詩人、』於十六世紀『伊利沙白』王朝時代的英詩人斯賓塞爾氏之一墓、乃於韋斯特密斯特寺院內之廊端、已決定掘開此墓、而檢查其內部、當此詩人葬儀之際、約翰遜鮑門德、富雷基亞、等當代一流之詩人學者、悉行參集、而哀悼其死、想沙翁或亦參加、是以墓之檢查結果如何、頗爲文壇注目之標的、茲據卡穆典稱、『悼氏之弔頌、挽歌之類以及書此之筆、統皆投於墓中、據傳沙翁所爲之詩、或亦將行出現歟、惟其葬儀乃在四百五十年前、故現能否尚在保存、頗成問題云（倫敦）

美對德關係惡化
因猶太人問題 美將壓迫對德通商

【華盛頓十九日電】盧士弗國務長官代理、最近時與羅大總統會見、其會見主要內容、爲對德關係、蓋因猶太人問題、美國與德國間的感情、益循諸疎隔的一途、原來美國的反德空氣、純爲强化國內統一並對南美政策所致、但表面上、理由在壓迫僑德猶太人係美國市民、故如十五日的對德通牒、亦言美國政府、至今並未由德國得到猶太人的保護、至於美國今後將執的具體的手段、或在壓迫對德通商、對美國民權益與以差別的措置的國家、對由該國的輸入品、課以五成的商率關稅、以資壓迫通商、再有必要時、行將適用禁止一切輸入報復的關稅規定、如斯呼聲、已相當打動政府、致美國對德關係將惡化至豫想以上、是以今後動向、頗惹注目云、

亞力山大氏善終
加拿大名劊子手

若說起孟陶里奧爾市的阿薩、亞力山大的這位人來、差不多都知道是有名的加拿大的劊子手這位亞力山大、在上個月、在孟陶里奧爾的自宅、以七十三歲的高齡和亞界分手了、

亞力山大、廿七年的光陰盡消磨在殺人的生活中、在這個期間、他一共執行之六百犯罪的死刑

他執行一回執行的代價、定規的是六十六金、當絞殺大罪人的時候、他常拿得意的口吻說、咱對於法廷命令的死刑、向來也沒有晚過分鐘的可是最有趣的他在執行死刑的時候、必定穿上禮裝對着死刑的、嚴肅的禮節、是不忘的、（加拿大）

東京 泉岳寺 反映時局
參拜者盛況空前

【東京電】追想元祿十四年赤穗義士快擧的臘月十四日在東京芝區高輪泉岳寺、反映時局、作成開山以來的大紀錄就參詣者迄至上午十時已達一萬餘人境內呈無立椎餘地的大盛況、在墓所門戶的線香售賣場於上午中賣的線香達六千束誠然令人驚訝參詣者中有兵士們、小學生力士、更有救世軍人、據寺僧所談、則今年顯著增加的參詣者、乃爲燙髮的姑娘們和摩登靑年羣、彼等均右手拿線香、互相擁擠、向墓所進軍、捧線香最多者就是大石內藏之助其次是堀部安兵衛、此晨先登者是警察教習所的滿人警官二百五十名、是上午二時半、其次陸軍幼年學校、士官學校生徒、是時上午五時、不久某聯隊的兵士馬拉孫參詣、如斯參詣者接踵不斷、然似因消費節約徹底、境內的賣土產店、均爲開店而休業狀態、（因爲都推擠前往）、實是一個的事變色了、

廢物獻納運動 成績極佳
反映國民鎗後熱誠
日商工省決澈底完成該運動

【東京特電】日本商工省的『活用廢品』運動、其努力在十三日告竣、東京大阪、神奈川、愛知、兵庫、京都的六大府縣的回收廢品按月統計、反映槍後的熱誠、示非常的成績、據該統計即一箇月間的六大府縣的回收廢品數量、由重量款之是二千五百十七萬七千貫、金額是一千七百二萬五千圓、頗爲巨額、第一是廢鐵一千二百八十八萬貫、六百九十八萬圓廢紙五百廿七萬貫、二百卅九萬圓、廢綿花布六十九萬貫、九十二萬圓黃銅、六十八萬四千貫、三百九十八萬八千圓、報紙五十五萬八千、貫卅六萬一千圓、銅十一萬二千貫、百六十萬圓、鉛五萬八千貫、五十三萬六圓千、皮十四萬三千貫、六萬五千圓等等、以示一大驚人數字、由此得力的商工省、更決期該運動的徹底達成云、

國際觀光局
努力海外宣傳

【東京十九日電】國際觀光局擬與貿易組合中央會連繫着手宣傳貿易振興兼觀光、依託貿易組合中央派遣於全世界的貿易斡旋所員爲觀光局囑託、查中央會現在所有的貿易斡旋所、在日本商品進出之處、全世界二十六都市、觀光局囑託爲之宣傳、分布小冊子、壁畫等、藉觀光使增高對日本的認識云、

第一線陣地岳州
日軍樹陣中門松

【岳州電】再等半月就到快樂的新年了、日軍前線將兵們、雖然差不多巳忘了新年的觀念、然而也是在春風和氣中、青色的松竹全立在家家門前、兵士的也費了很辛苦立了陣中門松、早巳颯爽登場無裝飾的岳州街頭的一角、而叫多數兵士們一驚了、在陣中迎近第二次新春的兵士們的感慨實在無量、青色鮮美的門松、令人想及遙遠的故國、乃又戰鬪準備頗爲繁忙、有假則想其次的攻略戰地、果爲何處、胸夢想仰望城頭感激的日章旗現養成英氣、在陣中配給新年饈屠蘇酒（酒）、勝栗亦魷魚、乾魚子亦由兵站部配給將慰安兵士、因門松出現、想起正月、荒廢的陣地、現正忙於迎春的準備云、

奇女子大志願
日本水上選手小島一枝女士
願嫁滿蒙開拓青年

【和歌山電】與前畑秀子（現濱野夫人）女史一同在南紀海、稱爲水的女王、而於歐林匹克大會活躍、女子四百米自由泳獲得六等賞、爲大和女子揚眉吐氣的小島一枝女史（廿三歲）情願向北之生命線、滿蒙開拓途上、拾其身命而使青少年義勇隊之花嫁志願候補關係者啞然、和歌山縣會由社會課之中、約互數次、遺出滿蒙開拓義勇隊之候補、於本年十二日同課囑託長谷川義孝夫、拓務省囑上西佐平兩氏、於高野山林鹿橋本町、以大陸建設之大使命爲題、而舉開講演會時、在閉會後、忽有女郎登至演壇、述謂『廣野之開拓、並非僅僅男性之特權、想女性亦須參加、而期權酸相共、儂亦以新日本之女性、而欲參加』此聲明出嫁志願之女性、乃誇耀於和歌山縣之小島一枝女史、意外驚異的兩親、亦被女史之堅固決心、所打動、此即對蒙疆開拓青少年隊之最後强力安慰者與感激、當即向滿洲之和歌山縣派遣團、問詢有無希望者、但向水之女王之求婚者、當在不遠、是以縣社會課皆大歡喜、小島一枝女史、於昭和十二年、名古屋椙山女子專門學園畢業後、即在母校橋本小學校、手執教鞭、而擔當小國民的指導者云、

歐◈亞◈動◈態

傅蘭哥提出 交還舊帝財產法案

【不魯尼斯十九日電】西班牙國民政府首席傅蘭哥將軍於十五日閣議會提出左的二法案

一、交還於一九三一年施行西班牙共和制所沒收的阿爾芬十三世的私財產全部

一、對於阿爾芬佐十三世認恢復西班牙內市民權允許歸國

此蓋爲傅蘭哥政權確立制覇於西班牙全土時復行王政的前提、頗堪注目云、

羅馬尼亞國 確立一黨制

【布卡雷斯特十九日電】羅馬尼亞政府、在本年二月曾禁止國內各政黨的存在、同時並努力於擧國一黨制的實現、但於十五日、巳發表創立〃革新戰線黨〃的擧國一致黨之旨、據傳此次政黨之改革、乃係國王卡羅爾二世御自身所提唱者、乃以企圖政府與國民間之關係緊密化爲目的云云、

日意協會 在京都擧行 成立典禮

【京都十九日電】日意協會的成立典禮、業於十七日午後四時半、在京都的『都旅館』經奧禮悌意國大使、第十六師團的中岡中將、及田中京都商工會議所所長等七十餘名出席開會、先報告設立經過、迨決定章程及職員後、總裁奧禮悌大使及田中會長等、各有致辭、然後迺開晚餐會、至午後八時遂於和氣靄靄中散會、

水滸拾遺

（426）　張青山著

第十七回　三打神州擂時遷燕青双獻藝　初入五斗陣三十七將鬪關封

交代了帶來的軍馬、淨面更衣、換了坐騎、告辭起身、回陝西去了、大刀關勝、查點人數單單不見了宋江、李逵晁再剛說、我們這一撥失落了上蚤時遷、關勝沉吟良久說道、時遷也許喪於亂軍之中、三哥也許躲避在森林之內遂派多人分頭尋找、天交午初的時候、鼓上蚤時遷到在大營、李逵說小子眞會沒死啊、我當是你被馬踏如泥醬了哪、時遷說好的好的你眞倒盼我死、我救你們兩次不死、你知恩不報、反擎受的呀小子、大衆聞聽無不大笑、時遷說你們先別樂、把這個不好的信兒『告訴你們、別哭就成啦』、林沖正色問道、又有什麼不詳的事件嗎、時遷說、李逵揹着我搶進三道卡子、我一看這萬馬千軍來往奔馳、實在受不了、我由他身上跳下來、又跑回去啦、在臨近找了個大樹林子、爬到大樹之上、遠遠的觀看熱鬧、待了不大的工夫、忽見三哥宋江拉馬到在林子之中、我瞧着很是納悶、他怎麼會回來了呢。正要下樹去問他、忽然由外面進來一個和尙、好似陸登云一般、細一看比陸賊還兒、他自巳報名說、叫做獨埧乾坤、飄然和尙仇蓮瑞、爲給陸登云報復前大者柳林被打之仇、要請三哥去陝西、遮天山阻云嶺、赴英左大會、三哥說了個不去、他將三哥按倒在地、細好了捎在馬上、他乘馬而去、小弟本應救援、奈而我豈是是兒手的對手、因此不敢造次、急急趕回來報信、請示一個辦法、大衆聽了無不吃驚、時遷又問怎能逃出東京、關勝遂將東京之事、對他說了一遍、衆人又向時遷要主意、時遷說胃壞找我這麼大的正事、我沒有主意、你們另請高的人去商議吧、關勝沉吟了良久、又詢問時遷等由何處回山、時遷遂將山道說明、以及中途所遭之事、述說了一番、關爺聞言當即說道、既然如此、時遷你與晁再剛、兩個人速速由來路回去、上覆軍師、就說我等調集人馬、隨後前來、並請軍師設法解救三哥、你們也把三哥救回來啦、我等率隊也到大營啦、那時間、共破五斗三才陣、豈不是兩全其美嗎、時遷說這個事可不好辦、我們出來的時候、是李逵奪門而出、犯令當斬、我要是回去、吳用還不拿我開刀哇、關勝說你不會往李逵身上推麼、再者說還有你辦不了的事嗎、這件事除你而外、還有何人能辦、能者多勞、時爺你偏勞吧、時遷聞言嘿嘿的冷笑、叫道我一個人的關爺、你就知道我好戴高帽兒、就跟我來這一套、好吧別辜負了你的心、旣說我能成、咱們就免爲其難、對晁再剛說、吃點什麼我們就起身吧、

▼商事部
雜貨　米、麵粉、砂糖、水纖、酒精、伏魔起樂（殺虫劑）、人造絲及人造毛織物、毛絲、洗濯用肥皂、茶及其他諸雜貨
機械五金　工作機械、電氣機械器具、鑛山鐵道用機械、土木鐵道用機械、試驗機及度量衡機、重油石油輕油發動機及抽水機、煖房器具、金庫、煊王火爐子、麻繩、亞鉛引鐵絲、SKF軸承、皮革調帶、特殊鑛製品
自動車　各種乘用車及貨車皮帶
礦油　揮發油、石油、重油、輕油、機械油、鑛物性、松香油
建築材料　床板、膠合板、矢橋大理石、人造大理石、中式鋼片及蓋瓦、OSO建築金物、津村製作所金物、坂本式眼鏡、磁磚、建築用隔音紙、英工膠板、撫順洋灰、防水材料、煉瓦製造販賣
木材　原木及製材
保險　大阪海上火災　豐國火災　滿洲生命
▼工事部
土木建築設計　鐵道築港其他一般土木工事施工包工　建築工事施工包工　一般土木建設設計並監督
防水工事　柏油應用防水材料取賣並防水工事施工包工
▼礦石部
碎石・砂利・川砂・花崗石・滑石・螢石・硫化鐵鑛
本支店　大連・奉天・哈爾濱・青島
出張所　鞍山・撫順・四平街・吉林・齊齊哈爾・錦縣・營口・天津・北京・濟南・上海・牡丹江・佳木斯・北安鎭・孫吳・承德・北票
日本法人　資本金參百萬圓（全額繳納）
滿洲國法人　資本金貳百萬圓（全額繳納）
專務取締役　相生常三郎
株式會社　福昌公司　新京支店
新京八島通四二　電話 自3五六七四 至3五六八〇番

天一鐘表眼鏡店
新京商埠大馬路　電話（二）一七〇三番

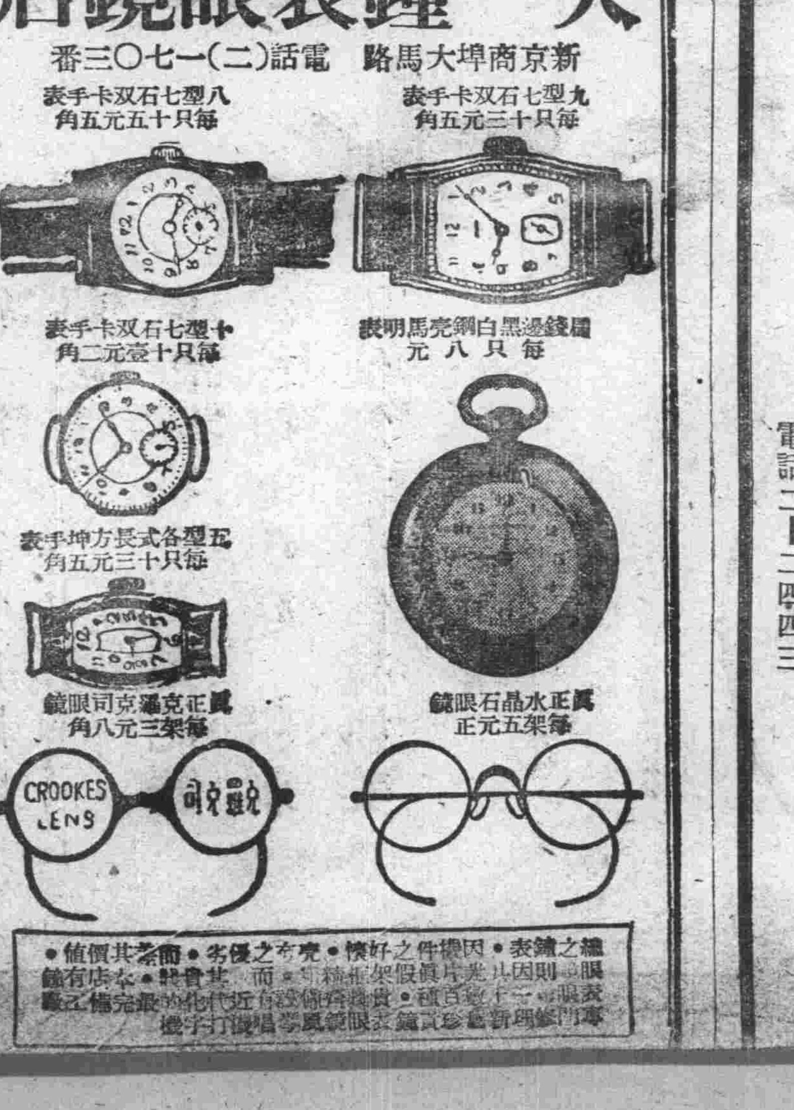

急用像片者注意
公茂照像館
爲便利顧主 新設
快像部
僅用二小時即可取片
地址新京大馬路三馬路口
電話二一二四四三

地方通訊

省禁煙委員會 明年工作計劃 規定宣傳方法範圍

【哈爾濱】濱江省地方禁煙委員會、為徹底實施禁煙計、特於十七日午後一時、在省署大會議室內舉行明年度宣傳之計劃、同時並有五名忌煙者表彰式、出席者省市縣關係者五十餘名、由結城劉委員長致詞後、開始討論、擬定如次之辦法

一、全省教化團體總支部會員、於互相充分理解國家禁煙政策下、應全體總動員努力於是次宣傳工作

二、當工作實施之際、向地方官廳、協和會等關係機關一切協力、取密切之聯絡

三、工作期間、休暇或農閑之適宜時期

四、實施方法1、組織巡廻講演班2、夏季露天講演會3、定期講演會4、講習會5、施設療養院實施獎所6、宣傳品配佈7、廣播講演及其他有效方法等項云、

表送別辭十六合唱送畢業生歌、十七、畢業生代表答辭十八、向日滿國旗行禮、十九、閉會云、

年末酬謝主顧 商店聯合贈彩

【開原】街內各商店、為新年在邇、酬謝主顧起見、由本月十日起二十九日止十九日間、舉行賤賣贈彩、買一圓以上貨物者、贈送彩票一張、由輪入會社支店抽籤、一等二十元、二等拾五元、三等拾元、四等五元、五等一元、以下至八等均有獎品、參加者有羽原商店、西村商店、西內支店、西村洋服店、東華洋行、吉田商店、楠田支店、酒井洋行、十章洞、森田洋行、山口魚菜部共十一店云、

田彥太、省公署經理科、協和會縣本部長柏堅等、依次朗讀祝詞、(六)頒發獎狀、表彰狀、興記、發記、泰源、興振源合、東興和等五家、(七)撮影(八)退場、遂視察縣公署、建築用地、水稻種、養鷄場等、三時開宴會、舉杯稱慶、頗極一時之盛云、

式開所式、故市民等尚有未知者、特預定於本月二十日招待各機關及民間有力者參加、舉行正式開所云、

國防婦人分會驛支部 繼續慰問傷病兵

【撫順】陸續不斷熱誠慰問傷病兵的、國防婦人分會撫順支部、驛分會、與市中第一二分會、於日昨、午前九點四十分鐘、由各分會長引率多數會員之下、又赴奉天軍病院、慰問捨身為國的傷病兵、同時為取負傷將校士兵安慰計、演奏舞蹈漫談等技藝、對於獻身戰場的將兵勇士、似此熾烈的熱誠、實使吾人欽佩、凡我市民、均應追隨倣效、以盡國民天職云、

明建築機構經過情況(四)董事(缺席)由董事長、說明建築機構經過情況(四)縣長致詞(五)來賓祝詞、吉林省農事合作社、輔官、吉林實業廳長、代表李事務導委員會事務局、事務官吉

北滿沿線各站 特產堆積激增

【哈爾濱】本年中之雨水調和、五穀豐收、北滿為產穀之地帶、以致鐵道各沿線堆積之數量大為激增、近經北滿經濟調查所調查、十二月上旬各物堆積之數量如次(單位噸)

大豆	二五六、五七一
小麥	七九、一五三
豆餅	二〇、二一八
豆油	六五二
面粉	七、七七四
高粱	三六、七二五
粟	四、六八〇
玉蜀黍	四五、五二六
蘇子	四〇、七二〇
小麻子	二、三七五
雜穀	三〇、四二三
合計	五一四、八一七

商工會指定 大小販麵商

【彰武】本縣關於各商販賣麵粉一項、向任商號之意、不加限到、現當局對於麵粉製造業、既已實行統制、是以對於從事販賣者、亦加以整頓並令成立組合、本縣商工會、現奉到錦州省實業廳命令、飭將境內販賣面粉各商號、分別大小賣、加以指定、並將已指定之大小賣者字號及家數限即呈報、聞該會已經指定之大賣者計有四家、為義興宏元記合名會社、德勝慶、世德昌等商號、不但資本雄厚、信用卓著、抑且成火車到麵實大俱賣資格、至小賣者、計有大有裕、萬聚隆等四十三家、均係販賣麵粉多年之商號、是以此次商工會指定之大小麵商、殊稱公允之至云

國民學校 舉行卒業式

【開原】開原縣奉天省立國民高等學校、於本月十五日午後一時半、舉行卒業式、此次高等學校卒業者百五十八名、初級中學卒業者四十八名、開會次序如下、一、開會致辭二、向國旗行最敬禮三、日滿國歌合唱、四、御容開扉、五、向御容行最敬禮、六、御容閉扉、七、奉讀詔書、八、

農事合作社 舉行落成禮

【舒蘭】農事合作社、在四家房北門外、新建築檢查交易場十二間、倉庫十四間、並採種圃、養鷄場等、現已竣工、於本月十一日午後一時、舉行落成典禮、當函邀縣城、暨四家房、各機關首領、集合該社參加、鼓錄順序於下、(一)全體入場(二)向日滿國旗行最敬禮(三)專務

工房裏起火 燒死三工人

【開原】本街鐵道西義和屯建築中之豆程工場的工房、忽於前十四日九時半許起來大火、當時通知消防隊、該隊聞之、急速奔前往、當十一時完全撲滅、奈知逃出工人二名、三名已被燒死、據說死亡者其中有一名全家老幼、俱指其一人而食、莫不令人嘆惜云

慈善家李氏兄弟 捐助山林土地 價值一萬五千餘元

【阿城】本縣有富翁李魁五、李魁一兄弟二人、性好慈善、尤近憚林、凡有慈善義舉、莫不盡力的捐助、更在去年九月、看破世俗、歸依釋門之下、然原財產很多、久思一施捐助而了善緣、上月赴城參觀同仁慈善會、附設之孤兒院、見該院經費缺乏、設備很不完善、一些孤獨兒童、情形實在可憐、所以竟把原有財產山林一千餘垧、熟地五十餘垧、計值一萬五千餘元、全數捐給該院做為基本財產、在前天孤兒院內、由李氏兄弟和于院長實行產權交換手續、並邀有縣方當局多數人參加、此後該院的發展、正興未艾、而孤獨兒童、也實在蒙福非淺、李氏兄弟、可以算為大善士啊、

綏濱全縣舉行 警備演習

【綏濱】本縣當局、為養成戰時國民常識起見、自十一月二十六日起舉行全縣警備大演習、劃縣境為七演習區、每區工作一日、縣長警務科長率全體職員、協同日滿駐屯軍、分乘汽車逐日赴演習地區指揮、地方警察自衛團、以及十八歲以上四十歲以下壯丁、實施演習、自午前三時迄、十一時為演習時間、參加者奔馳冰天雪地中、精神煥發、工作猛烈、擊撼塞北、氣壯山河、當局指示周詳、演員服從肅慎、警備演習之眞精神發揚無遺、實為促進和平之基本政策云、

為謀市街美化 注意清潔交通

【四平街】本市警察廳保安科長白玉振氏、為使市街美化、最近下令、曉諭商民住戶、對于街道、務使之清潔、不准如前玩忽、禁傾倒污水掃除積雪、商店門外擺床、及陳放物品、速行撤去、以利交通、而重觀瞻、如有違犯者決行懲處、今後市街秩序衛生當有可觀云、

歲末同情週間 十九日至廿五日實施

【營口】雪地冰天呼庚呼癸的聲浪有多麼慘悽慘呀、可是竟會頻頻的傳入到我們的耳鼓裡頭、況且又到了年關、這般貧困而又有家室之累的更加上飢寒債層層的壓迫所淪入的苦況更是不能形容了、營口市公署協和會市本部、滿洲赤十字社各處共同主催歲末同情週間、警察廳、國防婦人會支部、和在營的各新聞社的後援、從十九日到廿五日實施云、

經理股長 赴奉見學

【法庫】縣政之進展、雖賴乎公務員之努力、然財力之充實、亦有莫大關係焉、本縣公署、自行政新機構實行以來、經理股著見卓績、關於事務、異常清晰、有條不紊、本縣縣政之大放異彩、經理股亦有功焉、然如此猶以為未足、更鑒於觀摩仿效、能增進事務之完美、取長補短、以為他山之助、是以經理股長曲紹文、偕同經理股事務員魯殿斌出外見學、目的地為海城遼陽、奉天等地、已於十二月十三日起行、十七日返縣云、

通令廢止虛禮

【佳木斯】值此非常時局之下、正當茲本官民一致節約之時、市警察廳、最近奉到省署命令、甚於新年在即、例年官民之虛禮、徹底廢除、該廳奉令後、當即通知所屬及商工公會、傳貲轉示一般、關於年末年始之虛禮、一概廢除、務各凜遵、深希市內商民均宜加以注意云

藩陽縣境 交通網將完成 裝設電話、重修道路、公文傳達 明春起始一律實施

【奉天】伴隨着街村制度進展的藩陽縣公署、對鄉村的行政、在着着進展中、而對於康德六年度的交通網、在一再計劃中、決定如左的辦法、

一、電話決定各主村裝設電話一架、經費由各村分擔、刻已到手、運送電料、約在明年二月可能通話、

一、道路除全縣原有警備道增高外、對鄉道、里道均由六年度三月起開始補修、並在警備道上舖石子以防天雨泥濘、

一、通信、往年各村之通信及公文、完全由警署傳達、六年度改為各指定村負責每一區配備公文傳達員三名、專負公文傳達責任云

各校遷移合併 △女優校移舊縣署

【法庫】本縣縣公署新廳舍、業已建築完竣、縣公署全部於十二月七八兩日、遷至新舍、伴隨縣公署之遷、各校亦因之移徙、街立優級學校、遷徙至第二國民學校地址、第二國民學校與校第三國民學校合併、街立女子優級學校及第一國民學校、一同移至縣署舊址、撤桌抬椅、車載人担、頗呈一時紛繁云、

孫秀珍從一而終案 夫丈却年過花甲

【哈爾濱】新安埠二道街、住戶孫德治之女秀珍、逃入婦孺救濟所一則記事、已誌本報、仍秀珍被其父母勸歸家後、通知開成衣舖之隋玉環迎娶、秀珍以母命難違、只得認為命害、嫁鷄隨鷄、嫁狗隨狗而已、不意過門不到二日、孫老頭子不但歲數太大(六十多歲、)而且又有二房太太、無法之中、秀珍乘隋老頭子不備之際、又逃往婦孺救濟所去了、隋老頭子向她的父母交涉幾次、孫太歲也沒有辦法、說已嫁給你、我不能再負責任了、隋老頭子又向孫要求退回財禮國幣四百元、孫家不依、雙方正在交涉之中、恐不免去到法院裡去解決呢

於該所內外各部、會加以相當之修築、工程早已完竣、惟該所內部設備亦頗完善、自假成立以來、尚未舉行正

市立戒煙所 舉行開所式

【牡丹江】本市戒烟所原為乞丐收留所、自經市署衛生科接辦後、即改為臨時戒烟所、對

協和青少年團 開結成準備會 在加茂町公會堂舉行

【奉天】協和會奉天青少年團、由着手組織以來、章程及一切完全製定、擬定最近舉行結成式、為準備結成手續及一切事務、乃於十九日午後二時、加茂町公會堂開結成準備委員會、各關係方面的出席云、

輸出組合 最近將成立

【錦州】關於苞米高粱對華輸出組合之設立、目下依關係各機關之商洽、在急於制定中、大體已得有成案、近將成立、惟新設之輸出組合、暫置於省商工公會內、以資統制對華包米及高粱之輸出、

錦州省公署招開 市縣旗長會議 討論六年度施政方針

【錦州】省公署為向各縣旗市討論明年度施政方針起見、故定於二十二十一的兩日、招集省下十二縣副縣長、二旗參事官及錦州市副市長、舉開全省副市縣旗長會議、關於全般行政問題、將作種種協議云

濱江省署 新年休假六日 並舉行團拜式

【哈爾濱】濱江省公署、新年在邇、對於新年及奉節之休假日期、已規定為共六日間、對於年末始一切行事、擬定如次、二十八日午後零時、雇員以上之全體職員、齊集於官房大會議室內、由結城省次長訓話、元旦之拜賀一日上九時、全體入場、開扉、御容奉拜、詔書奉讀、國歌合唱、閉扉、年頭之辭次長解散、祝宴、參加者衣服必須整齊、功勳章全部佩帶云

購軍馬手續料 獻作國防獻金

【奉天】前般當今村部隊軍馬之際、由家畜市場內徵收手續料國幣十八元、藩陽縣當局乃將此種十八元手續料、於十七日送交今村部隊作為國防獻金云、

牙科醫生 取締完畢

【四平街】既存者均頗完善 夫人生最感不快的事情、就是疾病、而病中最劇烈、莫甚於牙齒疼痛、體魄隨之不健、精神靡亂、諺云病從口入、此只說飲食的注意、不知口的衛生、不僅飲食、更要緊的就是齒的衛生、良以口齒是人身體重要部分之一、和消化器有密切的關係、倘要不講口腔衛生、常遭來齒病害及全身、治療不得良醫、性命堪虞、所以我國衛生當局、極謀人民健康、擴大宣傳、喚起衛生注意、復對齒科醫師、加以嚴格限制、從前不良者、均行取締、好達到患齒病者、免除痛苦、足證齒和人生的重要且大了、四平街市內的齒科醫院、不合格者、已經取締、官家認許的、只四家、日人三處、均設在道西、滿人一處、設在鐵道東二馬路、是遼東齒科醫院、開設二十多年的歷史、內部設備完善、治療器械齊全、醫師李善堂、由專門齒科畢業、一般人認為他是齒病者救星、日前梨樹縣榆樹台住民田鳳春十七歲、患急性齒髓炎、下顎全部化膿、遍請醫生、皆束手沒有能治的、只有待斃一途、後經其家人抬到該院、由李醫大展施手術、竟行全癒、田全家異常感激云、

酸素大發興師問罪 酒館招待臉腫鼻青

邀好家中夜宵 另跟別人看影

【哈爾濱】新安埠六道街、同昇酒社、女待者素雲、年芳双十、舉行風流、仗着她的小小年歲、雪白的臉子、每日間去勾引一般酒徒、好與她的老板多賺幾個錢、一般酒色狂的浪蕩人們、以為這個素雲眞與我不錯了、花錢比較流水般還容易、等到結果錢也花了、所想也成了泡影了多少、該酒社對過、有個陳良者(皮匠)年二十歲、也是一個酒色之徒、每日間往同昇酒社去喝幾杯、臨到走了、給素雲不少的小賬、好討她的歡心、日久天長、素雲也不時與他灌一點米湯、老陳道小懸子、可就不知到天多高、地多深了、在日前約請素雲去到他的家裡吃飯、當時素雲以花了半年的錢去到家裡吃一頓飯也不要緊、即行應允、老陳得到了這個號令、立即回家、收拾屋子、又燃着了爐子、靜候着美人來到、好談一談心、老陳等到十一點多鐘了、也不見她的隻影來到、去到對門一看、素雲早就隨着一個酒客看電影去了、老陳一聽、不免中火大燒、打倒醋罈子、到了昨日這小懸子、又往該酒社找素雲去了、二人可就演了一幕代打的武劇、將酒社之棹椅、及壺碗打得紛碎、結果素雲也被打得鼻青臉腫、去到新安埠警察署去了

營口放送局 建築竣工 將開始放送

【營口】營口市十六萬的市民待望的營口放送局的局舍行將竣工、空中的天線已竟設備完了、正在取付放送機、以俟機械到着大致年內就可裝置終了、至於放送局呼出的符號和周波數等尚未決定、但放送電力決定為五十瓩特、來月中旬就可開始放送、營口市公署、警察廳宣傳的廣告予以配布、並獎勵市民對放送機按設、以播放戲劇云、

外地肉類不得輸入

【佳木斯】本市警察廳甚於每屆冬季市內所賣之肉類、除由屠宰場殺外尚有由外境輸入之生肉、混加販賣、此本向於例禁、茲查近來又有外境輸入生肉之事、此種事項、對於市內衛生方面、殊受莫大影響、該廳為保市民安全計、對此外境生肉之輸入、徹底嚴禁、日昨於市內張貼佈告曉諭一般、倘後再有發現輸入者、一經查出、定必懲罰不貸云、

火車急馳經過道口 壯男一傷一死

【奉天】在十六日午前十時、奉天總站西紡紗廠後、鐵道口發生交通慘劇一起、原有火車由西東行、適有壯男兩名、行抵該地、因未加緊慎、一名男子當時被火車軋成兩截、其人頭帶白灰色禮帽、白羊皮襖、青布面偏扣、禮服呢棉鞋、姓名不詳、一男子王姓、頭部因四肢已碎、血跡抹糊、被撞傷、當由路局將受傷人送醫院調治、死者拍照後掩埋云、

縣警務科 開冬防會議

【奉天】藩陽縣警務科、為期冬防週密計、乃於本月十七日召集各警察署長、開冬防會議、對冬防及新年警備、加以慎重討論云、

小西邊門外 電車脫軌

【奉天】本月十八日午前九時許、奉天交通公司十五號磨電車、由大西城門向奉天驛開駛中、行抵小西邊門外時、適有汽車一輛、由南北行、因双方司機躲閃不及、以致互撞、而同時電車出軌、幸喜双方均未有損失、而乘客亦未受傷、經交通公司施救、廿分鐘後方得正式入軌云、

省商工會成立 廿一日舉行發會式

【錦州】關於以省下十八商工公會結成一為綜合統制機關之錦州省商工公會的設立、曩日所舉開創立總會、至共規約及役員已見諸決定、並向中央呈請、近已得認可、預定於廿一日將必舉行發會式云、

公立厚生學校 添招女生

【營口】營口市公署在本年度利用前營口縣公署舊址、建築一偉大壯麗新校舍一處、業經落成、於十二月一日起已將原有的公立天顯國民學校和親仁女子國民學校同時閉校、併入新校舍、改稱公立厚生國民學校、據該學區內無國民優級學校之設、殊覺遺憾、特由六年度起添招女子優級二級、定名為公立厚生國民優級學校云、

窪田理事赴京

【牡丹江】出席日滿實業協會滿洲支部第七次評議員會議、日滿實業協會滿洲支部第七次評議員會議於本月十五日在新京開會、本市商工會奧野會長、為該會評議員之一、因要公在身、不能親往出席、特由商工會窪田常務理事代表赴京參加、該氏於日昨赴新京、預定在京滯留在四五日間返牡云、

庶務科長委定

【嫩江】縣公署、庶務科長、長谷川氏、現奉省令、調轉省長官房勤務、所遺科長一席、未便久懸、刻經上峯、委該縣拓政股長、川崎義雄氏升充、查該氏為人忠誠、作事認眞、想此番榮膺科長職務、必能勝任愉快云、

下期家屋稅 開始徵收

【天奉】奉天稅捐局及鐵西稅捐局、對康德五年度下期家屋稅、已通告各房主、開始徵收、限廿五日以前繳納云、

有聲大戲院

電話(二)一一五一四 新京市東五馬路

十八日 十九日 廿日 廿一日 放映四天

十八日十九日……二天 優待券一律無效

午前十一點開演

新片預告 陽曆年特選 新華公司又一部驚人巨片 地獄探艷記 袁美雲…劉瓊…韓蘭根…主演

貂蟬

人生幾見月當頭 不看這部貂蟬將來後悔莫及

顧蘭君 金山 魏鶴齡 顧而已 湯傑 主演

王允巧獻連環計……董卓大鬧鳳儀亭

今天特選新片

新華公司耗資十五萬元古裝對白有聲巨片

業已映過五天 看過諸君超過十五萬餘人都說這部貂蟬片子雄壯偉大

場場擁擠 日日滿座

皮膚營養

珞玲雪花膏

本廠自製、珞玲雪花膏、質良價廉
久蒙社會歡迎、際茲寒風漸烈、冷度日增
顏面手足多有凍裂之弊、如用本號珞玲雪花膏
時常搽之、可保無虞、且能增潤顏色
男女均可合用、請嘗試之、各洋貨舖均有代售

珞玲化粧品製造廠啓

花牌註册商標

珞玲粉

「皮膚的健康」是選擇化粧品上的第一條件。敷了增美、洗後肌膚滋潤而嫩細這就是珞玲粉的特長,

滿洲代理店

OMNIN COMET

オムニンコメット

謹告友邦滿洲國各位醫家

較從來輸入之歐洲製品優越
非特異性的免疫劑出世

翁睦寧 扣美透

東洋同種製藥之始祖

特長

一、効果 在應用範圍上較歐洲製品或他種類似品、絕對優越
一、副作用 絕無
一、價格 至廉
一、配送 在滿洲國各地藥房均有出售萬一貨售淨時、於數日內、即可直接從本社送出

滿洲醫科大學附屬病院
滿鐵各病院
公私病院
均賜採用之榮

適應症 流感肺炎 其他屬各科種感之本藥。對於實驗報告。已達數千。關於之熱性亞熱性。傳染性。化濃性諸病及結核熱等族。有效無害

包裝價格
一㏄……五管裝……一、大
〃……一〇管裝……三、二〇
〃……五〇管裝一五、〇〇
〃……一〇〇管裝二七、〇〇

贈送詳細說明實驗書

製造發賣處
株式會社 黑田藥品商會
本社 大阪市東區今橋二丁目
支店 東京市日本橋區本町三丁目

商業登記

○合名會社支店設立（支店）康德五年拾月貳拾六日因設立支店於該管内為左之登記
一、商號東順福合名會社、
一、本店新京特別市北大街東側六拾壹號一、支店吉林市德勝門町北大街東側壹參九號公主嶺市場町參丁目六番地范家屯南大通北拾八番地農安縣農安街西北隅區北大街第拾貳排七十六號扶餘縣三岔河鐵道東正陽街拾四號德惠縣德惠街縣署街貳拾八號榆樹縣城内中央大街六拾五號九台縣鐵道南富源區關帝廟甲第拾四排壹壹貳號五常縣山河屯保東南隅甲第參排七號穆縣第參區第參甲第壹排北大街壹貳七號額穆縣第貳區第七甲蛟河市中央區第參排吉祥街六拾七號舒蘭縣第貳區白旗保西大街壹貳參號一目的一、關於啓東煙草株式會社出品之卷煙及煙絲各貨之代理業二、關於之項煙草之批發零售業三關於前列各項關聯前一切附屬事業一、設立之年月日康德五年拾月貳拾六日一、代表社員之姓名張維周一、社員之姓名住所出資之標的價格及履行之部分國幣四萬圓全部履行張維周新京特別市北大街東側六拾壹號國幣壹萬圓全部履行呂瑞卿新京特別市西三道街拾四號一、存立時期由會社設立之日起五拾年康德五年拾壹月拾七日登記

德惠區法院

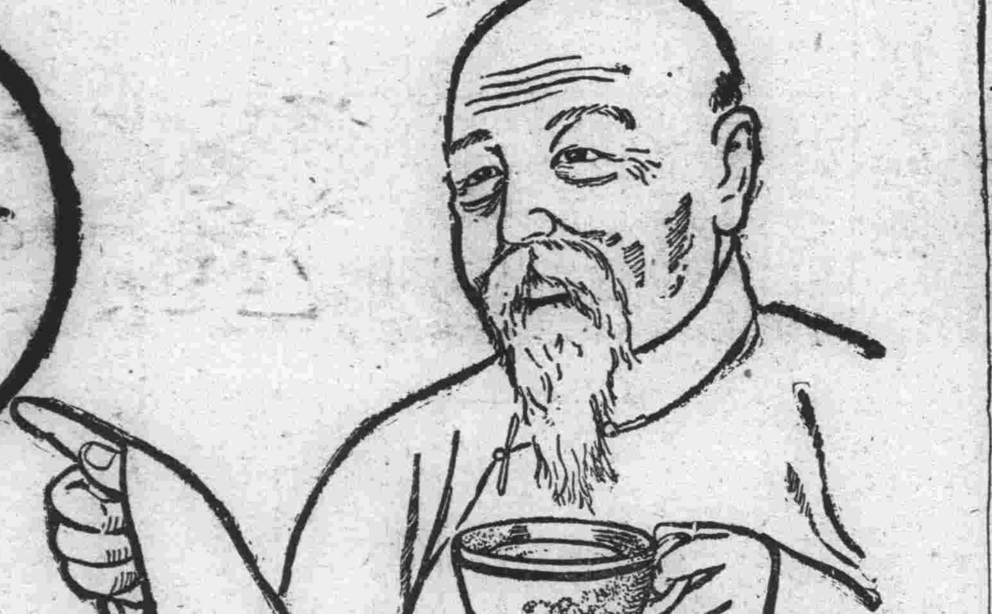

認明飛鷹商標

我已經六十多歲了

自信閱歷很深照我的觀察萬物優勝劣敗乃一定不變的公例我初生時我母親就用飛鷹老牌煉乳哺育我幼童時我拿牠當飲料身體賴以堅實成年後牠使我精神充足體力强健現在我老了仍然每日飲牠保持我的健康我眼見飛鷹老牌煉乳受大衆歡迎愈銷愈廣愈信優勝劣敗的公例為不謬了

謹防冒牌及影戤

飛鷹老牌煉乳

久咳不治
傷肺成癆

兜安氏

潤肺防癆
止咳化痰

潤肺藥水
止咳藥片

兜安氏西藥公司啟上海江西路四八九號
各大藥房均有出售

BR-CL-820

美味而經濟

味の素

（味之素）

黃金時代的味の素

一經嘗試管保心滿意足

S-241

吉林專利 閣傳綬

第五六六號 吉林支社 吉林市商埠地三緯路十號 電話三二一八番

新年虛禮廢止運動 應由官吏作起
使各家庭造成自肅自戒氣象

吉林省公署、今提倡廢止歲末歲首虛禮運動、在各自門前揭着時節的關係、務必廢止新年間互相赴宅的廻禮的貼紙、使民衆自動的廢止正月的廻禮、同時揭着廢止虛禮應由官吏開始的標語並於各家庭裡均貼着左記的規約使各家庭作成自肅自戒的氣運、因時局的關係務要遵守下列各項、

一、健康是第一要務、
一、廢止正月的廻禮吧、
一、廢止新年餽贈、
一、在可能中將薪金或賞與拿去貯蓄起來、
一、將歲末歲首的休暇要送於有意義裡

這個運動藉着官吏向民間附屬機關向各家庭、協和會運動向民衆各自以普及徹底云

業務良好 永吉金融合作社

當局爲鬆活地方之金融、並資便利一般需款之鄉民起見、故特設置金融合作社、全國各地自創立以來、殊予民衆以偌大之好感、尤其本省永吉縣金融合作社、年來辦理之成績、更較良佳、該社本年度貸出之金額、總計七十一萬圓、較諸去歲、增加二十七萬圓之譜、祇本月十二日一日間、即收回有六萬二千元之多、下餘之六十五萬圓、諒於年內即可收回、在全滿任何的金融合作社、也沒有一天就收回六萬二千元多數金額的、所以該社這次實在是全國唯一的記錄、以此也可作本省物阜年豐的一個鐵證呀、

旗務工廠新計畫 「利用」「廢物」製再生品 —明春可實現刻正研究—

吉林旗務工廠、創立以來已有二十餘年、在前是專收容旗族人的子弟、可是自建國直後、把內容澈底的强化更開放不分族別、廣爲收容藝徒、設有五科、成爲省下一健全之工藝機關、現下因處在了重大時局下沿着國策線、本着工藝報國的見地、乃亟謀實現利用廢物、製造鞋襪及織物等之再生品、刻正研究至來年二月可實現、雖利用廢物(舊物)亦必使其美觀奈用、此爲該廠之志願實値期待云、

吉省大豆品質 澈底的調查

大豆爲我國唯一之特產、並可稱霸於世界、但其收獲及素質的優劣、攸關於我國財源、殊非淺鮮、公主嶺國立農試驗場、爲調查本省所產大豆之品質、俾便徹底明瞭、而資有以改良起見、因之省公署刻特令飭省下各交易場、將各等級別大豆、供與五〇〇瓦、送至公主嶺農事試驗、以作品質調查之資料云、

鐵道自警村訓練所 設在柳樹河站說 現正協議進行辦法中

中央產業部對於康德六年度鐵道自警村訓練所的設定地、與關係機關協議結果、採定省下額穆縣柳樹河(柳樹河站東方二粁)爲第一地區第一候補地、其第二地區第二候補地、正繼續決定中至對於土地之買收、及現住民之處理、現與本省當局斡旋中、將來決定協議一個很圓滿的辦法、俾資毫無遺憾再已經採定之第一候補地區城內、警備道路非常良好、並無風土病及流行病等、飲料水亦甚佳適、治安方面、尤爲鞏固、至於目下之戶口滿人六六戶、三五三人、鮮人一二戶、二七人云、

新炭規定官價

吉林市內薪炭 批發零賣公定價格十二月十七日以省令發表如表、比從來的價低落一成五分、

木炭 每百斤		裸	俵
批發價格	(白)	三、七五	四、〇六
	(黑)	二、八五	三、一六
零賣	(白)	四、三〇	四、五〇 一斤五分
	(黑)	三、三〇	三、五〇 一斤四分

零賣內裝五十斤一俵

新單位百捆	批發	零賣
白	二、二五	
黑	一、七五	
柞木	一、四〇	一、六〇
雜木	一、三〇	一、五〇
楊木	一、二〇	一、四〇

取消漢醫研究會 經省長認可後纔准設立

省下各縣旗所在之地域、大多均設有漢醫研究會、其會中幹部依從來舊習慣、很有些濫用職權、份外徵收會費、以及不當消費等情弊、刻下有鑑及此、爲使其健全發展、以劃除此等不當起見凝從來舊有之漢醫研究會、決暫使之解消、以俟呈請省長認可後、再行組織合法而眞能爲會員謀幸福之研究會

烏拉古城 古蹟甚多

永吉縣指定烏拉古城關帝廟、圓通樓、尼什防什哈達摩崖、尼什哈山(龍潭山)五處作爲名勝古蹟地、對其保存上成立揭示、本柵、鐵條柵、命令所轄署擔任取締的責任、古城是元朝時代築成的戶倫會記載於吉林通誌中、關帝廟永樂、十九年圓通樓(鐘樓)於康熙年間築成的均位於烏拉街

吉林小白山的神鹿 移往新京和北山

吉林市郊外小白山的神鹿廿頭(于芷山治安部大臣獻納)已決定寄贈給新京、其餘的四十頭、亦決移到今度北山、以資增加北山的景勝、好使遊人喜悅、因此小白山的神鹿、將就要分別、供一般人們的玩賞了可是在經費的問題上、還需要千七百元的維持費、今後決以省的經費去飼養、神鹿的歷史、是在二百七十年前康熙四年建築望祭殿的時候由旗人們獻納了樂鹿六十頭其後每年秋祭、就屠殺一頭供在神前、到民國十一年五月、又造了一七三方丈的柵欄去保護、到建國當時、僅剩了十三頭、其後熙洽現宮內大臣獻納了廿二頭、于芷山治安部大臣獻納了廿頭、再加上新生五頭、共計是六十頭、至其管理、從來是由旗產經理處(現民生振興會)經辦、現在因其中廿頭移管於新京、所以藉這個機會、才把其餘的移到北山歸由省方管理、

鴉片賣"走份" 明春決加改善

鴉片收歸官營目下就是一個整年啦、在這一年期中、本省對於斷禁工作、很收得不少效果、與前幾年比較、是不能同日而語、除了管煙所外憑着這一年的經驗、認爲使癮者在家吸食的夠當、對防止新癮及斷禁上、仍有多少不妥當之點、故取締關係當局、欽趁明年正月發放新吸食証的機會、對於售賣走份兒的辦法、有擬再加改正的企圖、將來如何容決定再誌吧、

中央批發市場 前途發展可期

十月份成績極佳

吉林市中央批發市場、自設立以來、對於市民之生計上、殊予偌大之便利、尤其該場之成績、異常良佳、故其發展、頗堪期待、茲將其十月份之販賣貨物量數、及收入之金額錄左、即可窺其一斑矣、

△鮮魚 八〇、八一七瓩 (金額)二〇、八八七、一二二圓
△野菜 五三、七四一瓩 (金額)六、〇七五、〇六圓
△果實 四一三、〇〇三瓩 (金額)八〇、九四八、三三圓
△鹽魚 二五九、二〇一瓩 (金額)六〇、七八六、五二圓

合計售貨量數八〇六、七六二瓩、收入金額一六八、六九七、〇三圓云、

拋棄的嬰兒 活々凍死

這也太不講人道

本市東關吉林醬園後邊、原先演明製材所南牆傍邊、在十五日午後四時頃、不知何人拋棄生後約五時間之男嬰屍一具、用紅布包裹、厥狀極爲悽慘、據目睹人云、是一年約十五六歲之靑年扔的、當時尙活着微有氣息、爾後就凍死啦、像這樣也太不講人道、眞是缺大德、如果是私生子那更倍加過失、其後經過檢察衛生隊把他掩埋啦、

偵"探"小"說 古城精魔記 (八四)

一名父子鬪智 (儒丐譯述)

但是彼時祿來等四人。正在穹門底下站着。想當由此逃脫。是絕不可能。若說隱藏起來。也極不易因爲畢爾尼臨死。已然說出他的姓名。既沒有潛藏的餘暇。自然也是無法躲避的。若說在場的人。祿來、德玆克、桑克頓、海謀全在穹門底上站着。看德玆克杵石頭。及至聽見畢爾尼悲鳴。纔回頭驚看。他們四人。萬不是加害的犯人。

柏布翁在方塔寢室中養傷。畢爾尼的妻。在旁看護自然更不能說是加害者。當初在唐森博士邸中。曾有一度洛桑混於追跡者中。瞞過大家。但是此次情形不同。德玆克是德玆克。桑克頓也不是另一人。四個人全在穹門底。絕無動理。洛桑究竟使的是如何方法。殺死畢爾尼?又用如何方法。離開穹門之下呢。時爲白晝。又在衆目環伺之下。他怎的躍了身形。去殺畢爾尼呢。

此時由祿來看着畢爾尼的屍身。求德玆克、桑克頓和海蝶去到柏布翁的屋中。知會畢爾尼的老婆。三人依言來到方塔之中。只見畢爾尼的妻。正坐在柏布翁的枕畔作針指。聽說自家男人。突遭殺害。慌忙往外就跑。三人也隨着出來。只見她抱了畢爾尼的屍體。哭得死去活來。這時祿來已把死屍檢查完了。站起來向三人說。

我看他的傷痕。象是和殺綠衣時一樣。不但好似一把刀。尺寸部位。也大致不差。

此時在暗道那邊。戈禮齊公爵又來了。海蝶連忙迎接去說。

『公爵！現在那邊殺人了。請您到派出所去一趟把警官給陪來吧，』

公爵見說。看了看畢爾尼的死屍。便急匆匆去了但是祿來約瑟。對於海蝶這宗舉動。已自十分不滿很激昂的走近海蝶面前說。

『海蝶夫人。您爲什麼要把此事告訴警官?』

海蝶見說。也好象要挑戰似的。擰着眉瞪着眼說

『爲什麼告訴警官?你沒見麼。這里連續着直出事故。可見你的能爲已自不濟了。所以我想叫警官來詳細調查。』

話雖如此。什麼事若照您這樣辦。不但無法解決而且益加困難了。』

祿來這樣說着。很煩燥似的。便橫臥在那井蓋上在井蓋上。也看不見什麼可疑之點。當下他仰望長公。既又把視綫移到畢爾尼屍身旁邊。只見在那碎石鋪地上。單單有一塊石頭。既尖且長。若不是躺下橫看。一時還難以發見。當下他連忙跳起。在碎石地上。檢閱了一番。既又極其欣然喜悅的。走近海蝶面前說。

『海蝶夫人。就讓您去喊告警官。也不妨事。結局還是我的勝利。只是警察老爺。特意前來辦案。依然平淡無奇的回去。未免太對不起了。』

海蝶見說。益發瞪圓了眼睛。指着畢爾尼的死屍問祿來說。

『現在你還有心說笑話嗎。誰聽你的。那里不是殺了一個嗎。』

祿來見海蝶急怒着。益發笑道。

『是的。那兒不死人呢。也許海裡。也許山中。若驚怪起來。那還有完了。反正教他們驗。絕對沒事。』

律師田崎治久 法律事務所

◎日滿民刑事訴訟、民事調停、行政事件
◎發明、實用新案、意匠、官許商標事件
前記一切之處理暨鑑定

陸海軍大臣指定辯護士 官准辯理士 律師 田崎治久
新京興安大路四〇二號(佐倉大樓) 電話二—二九六九、二—四七六二番

商業登記

○東洋拓殖株式會社變更(外國會社)一、第八拾六回社債總額之內因一部償還康德五年八月貳拾參日其社債總額變更如左第八拾六回社債總額金八拾參萬壹千圓一康德五年八月貳拾參日左記者就任理事上內彥策東京市麴町區內幸町壹丁目貳番地貳康德五年九月拾三日登記

○滿鮮拓植株式會社變更、一、監事高元勳康德五年九月拾四日退任同渡邊得司郎同日重任左記者同日就任監事楊在河京城府北阿峴町山壹ノ壹六壹

○滿洲畜產株式會社變更、一、監查人木村通同葆康康德五年九月壹日重任

○經理人解任一、新京交通株式會社之經理人永井麗造康德五年九月六日辭任

新京區法院

照像館出兌聲明
林甸縣藝林照像館因不能繼續經營擬將舖器具廉價出兌如願經營斯業者可向本館接洽
本館主人啓

精鎖
良友之福星 是輔佐戒毒
大凡戒除鴉片海羅英與其他毒物之人、除服藥可以頂癮外、常常感有夢遺滑精、精神煩悶、涕淚交流、筋骨痠痛夜不成眠、食慾不振、癱瘓心悸等等苦痛、往往半途而廢、減却戒絕的勇氣、精鎖俱有鎭靜寧神、固精解痙强身保腎、平腦止痛之功、以之輔佐戒除毒物、則諸般苦痛消失、自能安意心定、按步就班、尅期戒淨、永久脫離苦海、
精鎖定價 六十粒包一元 百四十粒二元
本外各埠藥房皆有代理 向本店函購者免收寄費
發行所奉天大西邊門外 寶康大藥行

代理 商標 發明 意匠 關於會社組織程序一切
事務所 新京東五條通三番地(取引所南對門) 電話三一五七七二
前實業部商標局囑託 勳六位 景雲章 辦理士
承辦會社手續人 潘紹祥
奉天代辦處小西關大十字街北·三益洋行電中央二七三九
中根齋

興業儲金

滿期所得金	每月儲有額 貳年滿期	每月儲有額 參年滿期
壹百圓	四圓〇〇錢	二圓六一錢
貳百圓	八圓〇〇錢	五圓二二錢
參百圓	一二圓〇〇錢	七圓八三錢
五百圓	二〇圓〇〇錢	一三圓〇五錢
壹千圓	四〇圓〇〇錢	二六圓一〇錢
貳千圓	八〇圓〇〇錢	五二圓二〇錢
參千圓	一二〇圓〇〇錢	七八圓三〇錢
五千圓	二〇〇圓〇〇錢	一三〇圓五〇錢
壹萬圓	四〇〇圓〇〇錢	二六一圓〇〇錢

家庭寶庫 (備有簡章無任歡迎)
滿洲興業銀行

天津國醫函授學院 免費招生
函索詳章剪此廣告寄天津英租界三十二號路義慶里八號樓

耳鼻咽喉科專門診療 自午前七時至午後七時
三井耳鼻科
院長醫學博士 三井忠
院址新京興安胡同一〇一號(新發屯放送局拐角)
電話2—一四八五番(醫院用) 2—一四七五番(醫室用) 2—三八三二番(院長用)
(入院隨便應召往診)
通曉日語而願爲看護婦者來院接洽

新民戲院 十二月十廿日
安桂芳 双鎖山
蘇蘭舫 陸英麒 罵殿
翔春燕 宋金郎
楊孝昆 劉瑞宸 周又娟 王文舫 蘇少亭 蓋玉樓 孫玉樓 花月樓 七擒孟獲
高亞樵 鄭伯
韓少九 金香翠 克段
晚場
安桂芳 辛安驛
蘇少舫 劉瑞軒 南天門
王文娟 樊江關
蓋玉亭 淮都關
翔春燕 孫玉樓 韓少芳 蘇少舫 鍘判官
周又宸 雪艷鈴 李秋波 玉堂春

大義商店 電話四一三〇八六番 奉天中街路南

多季絨襯衣新貨備齊花色及樣式繁多定價決對低廉

▲新書出版▼
女子的出路 職業自白 特價三角
道是無情卻有情 文藝小說 特價二角五分
青年俠女 武俠小說 特價二角五分
女人 電影小說 特價二角五分
銀花集 電影新歌 特價二角八分
美的手工 小學適用 特價三角六分
▲凡外埠寄信匯款函購者、每冊八分郵票十足通用、務須掛號另加郵力
奉天中街廣生堂胡同十四號 正大書局發行

春天大戲院 電話(二)一一五四 新京市東五馬路
今天放映 新片 顧蘭君 金山 主演

寧可犧牲別片不看唯有貂蟬不可不看
貂蟬
謹以十二分成意獻給全京三十萬觀衆請來看看貂蟬
千萬猛將…百萬雄師…敵不住美人一計
鳳儀亭前…美女色相…義父子變成仇家
新華公司耗資五十萬元空前絕後古裝有聲巨片
下期放映 桃花夢

光明 K.M.THEATRE 西五馬路永春路電話(二)四七六番
今日兩大巨片合映
聯華公司出品社會哀情巨片 神女 阮玲玉 黎鏗 章志直 主演
同時合演 美國聯美公司滑稽笑片 モンテイノ
風雲兒

新京東三馬路電話(二)三〇〇五番
今日放映 長城影片公司出品 末路的良心 主演 王汗倫 顧寶達
日期十二月十九日至廿一日止
同時加演 青龍寺二集
下期 大鬧天宮

今天合演 電話(二)二六八四
明星公司偉大出品武俠鬪智神怪大巨片兩片合演 十五十六集火燒紅蓮寺
主演 胡蝶 鄭小秋 夏佩珍
加演 有聲新聞
演期注意 新片 新片王老五

大同報社廣告部 電話二—六一五一

膠合板大廉價
存貨豐富 膠合板 地板片 家具用乾燥各種板片 非律賓木材 水曲柳及其他各種木材 免收送費
吉川商會
精選材料 優良廉價
木材部 新京老松町七番地 電話三—二九一三番
家具部 新京永樂町二丁目 電話三—五六九一五番
大連出張所 大連市土佐町一八 電話二—四七三五番二二四
哈爾濱出張所 道裡斜紋二道街 電話四—四〇七番
本店 東京深川區富岡町二

冬天的腸胃病宜用愛腑

百補不如腸胃的整備
常用愛腑胃口大開

痛苦難堪的腸胃病
請速活用愛腑！
定能脫離所有的病苦

凡有這樣症狀的人請一試愛腑

消化不良、食慾不振的時候、如不治其原因、祇求進補、乃好像破桶盛水一般、反多勞腸胃、而使漸成慢性腸胃病。所以與其進補不如加强腸胃因爲此乃治病的先決問題。

攝生不宜、則不但易致消化不良、食慾不振、便通不順、腸胃機能失調等弊、而且傷害營養喪失體力和氣力、且有諸病乘機叢生的危險。爲了挽救此種障碍一面爲了加强腸胃機能、最近治療藥愛腑頗爲一般所盛用。

原來我們腸胃壁、以粘膜下組織、肌層、漿膜各層而構成、富有彈性、不但其本身是非常强靱、而且覆有鹼性粘液苦、故雖遇消化力强烈的胃液、也不易受其侵傷。可是若攝生不佳、暴飲暴食、咀嚼不充分、飲食無定時、或以不消化物、過熱過冷的飲食物、酒、菸草、香辛料等而給與腸胃過度的刺戟、或過重的負擔、則粘膜受傷而起炎症、腸胃肌肉弛緩而致收縮作用衰退、分泌神經興奮、而起胃液過剩症、胃酸過多症、胃腸運動滯呆而消化酵素的分泌衰退。食慾不振、想吃也不能吃、不吃甚麼胃或小腹也覺有膨滿或重壓之感、不但有時嘈囃惡心、噯氣、而且胃部作水振響、腹部咣嚕作聲、腹空作痛、腹瀉便秘交至等々都是因此而起的症狀、倘不早日調理、則有演成慢性、或誘發潰瘍、癌種的危險。

所以有這種徵候的時候、須先服用治療藥愛腑、而以適切的治療和周到的攝生、極力防止病魔而侵凌、乃爲緊要的手續。因爲治療藥愛腑具有病原、對症的兩種作用、就是主藥沈着於腸胃內壁的病變部、治療所有炎症、加强粘膜、加緊其弛緩、整頓分泌或蠕動機能的異常、同時吸着腸管內的有毒物質、排泄於體外等、一面解消嘈囃、噯氣、惡心、胃痛、腹瀉、便秘、嘔吐、消化不良食慾不振等諸症狀提早機能的恢復、所以因此双重作用、而可挽救所有的腸胃障害。

藥價 四日份 七角五分・八日份 一圓五角 十七日份 三圓・特製十一日份 五圓 重症宜用特製愛腑・併發症宜用加減愛腑

▼各埠著名藥房均有出售▲

總發售處 日本大阪市東區淸水谷西之町 **順和商會** 振替大阪三三四五番 電話（東）五〇〇〇・五〇〇二・五〇〇三番

分行 東京市本鄉區眞砂町九番地 大連市山縣通九十八番地

（昭和八年三月二十日第三種郵便物認可）（郵政特准掛號認爲新聞紙類）

大同報

第二版

發行人 衣貴田　編輯人 劉龍光　印刷人 韓紹衡
發行所 印刷所 新京東六馬路 大同報社
電話（編輯局）二一四七〇　（營業局）二〇九六
振替口座 新京一〇七〇
報費 一份五分　一個月壹元三角　外埠壹元五角
廣告價 一行（五號字十二字）一次壹元

社說　喚起同情

一年容易。轉瞬又屆天寒歲暮。當此非常時局。百物昂騰之下。慨念一般低層民衆。雖在夏秋易爲勞作之際。而米珠薪桂。猶食指稍繁。日常生活。有拮据艱困之感。其衣破屢穿。捉衿見肘之衆。更何待言。至一屆隆冬天寒地凍。冰雪載途。一切需於勞工操作之事。並水運江航。均在停頓狀態。於是惟依勞動之幾多貧黎。生計之來源遽滯。遂致啼飢號寒。庚癸頻呼。其悲慘難堪之狀。有不忍言。此種情勢。固所由來已久而本年以物價奇昂。其困苦爲尤甚也。

茲已年關密邇。一般資力之流通。均在積極收攏結束之際。所有賒欠貸借之金融關係。概須清算給付。總下級民層。爲數較徵。而澁滯狀態。影響實大。是在勞工與挑負小販均有莫大之隱憾也。對此我政府當局。與地方團體夙即協力務爲救濟之道。其功施之效。非不卓著良績。若金融社之廣貸資金各慈善機關之設廠施粥。其所全活。皆不可勝數也然在平常。固可勉維其生每逢年節關頭。即仍重感艱迫。且同爲王道國民。幸逢佳節。使不但無可歡慰。反愈有蹙額疾首之感凡屬衣錦咽粱之輩。足大衆於心安忍。是以近數年來各地均有歲暮同情之擧。廣行『募集資金』或各項物質。爲賙恤分潤之計。雖不免於杯水車薪之嫌。而同情之意。至厚渥也。

各大善士仁人。向來亦多惻隱爲懷。當仁不讓。慨解義囊。踴躍捐輸。此一般貧黎。所同聲感謝不盡者也。本屆年關。只以京市而論。共深堪同情之待救貧民。即達六千二百餘人。其他各地。當亦均不在少。對此。京市當局與首都協和會並社會團體及慈善機關。聯合協力。自昨十九日至廿五日。爲歲暮同情週間。多方勸募期能集腋成裘。廣爲施贈所望各大慈善。慷慨施與則義粟仁漿。功德何量。語云。『聚米可成邱山。涓滴可成江河。』果中上人士。皆能踴躍輸將。則貧苦小民。其受惠自無窮矣。且不徒京市爲然。其他各地。亦深望皆聞風興起。各爲一方之善士。不禁爲全國貧民。泥首以待

日蘇漁業協定問題 決依所信向前邁進

有田外相與近衛首相會談 對東鄉大使拍發嚴重訓電

【東京十九日電】日蘇漁業的臨時協定問題、在十五日的東鄉、李維諾夫第五次會談席上、蘇聯方面會有在本年沒有決定必要的暴言、東鄉大使、在十七日又和李維諾夫外務人民委員會見、表示日本決在年內訂定臨時協定的斷乎方針、去促蘇聯的反省、但是蘇聯、依然沒有誠意、這第六次會談、竟沒有任何的進展而行終了、有田外相接到了這種報告後、遂在十九日午前、去訪問首相、關於今後的對策、行重要的協議、日本政府是決定根據既定的方針、駁論蘇聯方面的不當、去本着所信的決意邁進、並決定向東鄉大使、拍發嚴重的訓電、

【東京十九日電】有田外相於十九日午前十時十分、往訪近衛首相於官邸、報告日蘇漁業通商問題之交涉經過及最近外交事情、然後交換種種之意見、至十一時二十分、始行興辭、

鹽澤中將東上

【佐世保十九日電】對於航行進斷、厦門攻略、白野士灣敵前上陸掩護等樹有赫赫武勳、而在十五日歸還佐世保的前華南方面海軍最高指揮官鹽澤幸一中將因的奏陳軍狀、乃乘午後二時二十五分發的列車於官民多數的熱誠歡送裡而一路就東上之途、又該日中將在途中於熱海一宿、預定廿一日入京當時即參內、而行奏上軍狀、

長期建設爲中心議題

數日後即將召開的日本第七四次議會

【東京十九日電】第七十四次日本帝國議會、在數日後、就要召開了、這乃是戰時中第三次必議會上兩次的議會以處理事變爲中心問題、此次議會將以內外長期建設問題爲中心問題、這也可以說是此次議會的特色、關此東京各報、近來忽大開筆陣、漸次集中的言及議會關係問題起來了、日本政府、已將三十六億九千餘萬圓的明年度一般會計豫算決定、來春還要把數達五十億圓的臨時軍事豫算案決定、將向此次議會提出的豫算案、其內容在有關事變所需的純軍事費之外、還有與此並行的大陸建設所需的經費、對此還有以强化國內戰時體制爲目的者、用爲中心的提案、所以不能提出如上次議會提出的國家總動員法、電力法案等帶有重要意義的法案、目下議會制度審議會審議中的貴院制度、選擧法及議院制度各改正案、得了相當答復、政府必綜合各方面的意向、尋出何等的成案、而着手解決組閣以來的各種懸案、又如所謂國民總動員組織體的具體案、諒在明春休會終期以前、也能辦出何等眉目來所以此次提出的法案、縱然不提出帶有完全收拾性的提案、諒目前的建設問題、如事變應如何收拾、長期建設應如何相併施行、全是今日應行的要事、所以此次議會必偏重建設方面、展開論議、又如以東亞建設爲目的的日本有更以來的建設使命、更應使日本國民大衆徹底知悉所以在此次議會近衛首相的施政方針演說、軍部兩相、藏相外相的演說、諒必將政府處此之方針出以明快的闡明、關此民政、政友、國同等各政黨、因正以全力傾注在東亞再建的大陸國策問題方面、所以必能暫擧擧國一致協力之實的決心對之、於是全日本總意的新秩序建設興亞院、可以說是東亞新秩序建設的總辦事處、已在十六日開辦了、現已開始辦理具體的建設事務、眞一步一步進行中、時逢新春將到、是很有意義的、關於興亞院的名稱、前在樞府審查委員會席上、日本政府當局方面說了許多助興的話、遂有前此訪日的中國維新政府、梁鴻志、說那興亞名稱非常之好、眞是象徵滿日華親善的絕好名稱、這也是關於東亞新建設上的很有興味的一段情事、開此次議會、得着國民一致的支援、興亞院的活動大可期待、必能如其名稱努力興亞、排除一切困難、則滿日華親善體制、就確立了

英美砲艦五艘 由漢口向滬下駛

【漢口十九日電】以英艦曼迭斯號爲始的英美砲艦五艘、十九日午前八時、曾由漢口碼頭拔錨、由日本護衛艦艇前後護衛、向上海下駛、豫定是日暫行停泊於九江、與哥克西耶夫阿（英國）美諾喀西（美國）兩艦會合、於二十日一齊由九江開行云、

英美對蔣援功露骨

東京朝日論說

【東京十九日電】最近傳謂有美國的對華設定二千五百萬弗對華信託借欵、英國的一百萬磅對蔣借欵、然十九日的東京朝日在週間外交欄有以『英、美的對蔣、援助露骨』爲題的如次論說、

關於揚子江航行問題、英美在共同步調下對帝國政府曾有抗議的聲請、因此三國的對蔣經濟援助的具體化於外交界已成爲問題、如果我們再更進一步做透徹的觀察美國的二千五百萬弗對華信託借欵英國的一千萬磅對蔣借欵乃依着借欵的形式而實行、然其實際主要的、乃是關聯作其本體、能因此使得蔣介石政權似已要消滅的蠟燭之火、而突然復燃、同時說不定又持有一時經濟的基礎、也是未可知的、然英美兩國對蔣援助乃依日報復手段的經濟制裁的間接的示威、同時也就是中國市場的門戶解放以對其政治的本身的表情而已當然無論在何時向東亞新秩序建設邁進的帝國所行的此等壓迫、對於帝國的興亞外交的轉動的波紋、也是當然有反動的反擊現象、可是越過此種波濤而向前進的帝國外交、可以說是步入了有重大段階的意義、同時因此對於帝國興亞外交的根本方針、更加緊固而無變更了、所以對於今後東亞爲中心的國際情勢、更加重大了、關於中國事變的英國、可以說擁抱美國不離、這是英國外交的根本方策、且該借款幾乎於同時發表、此乃暗示英美的共同動作而狙擊對日牽制的效果云

官吏苦於戰事 綱紀已廢弛

【香港十九日電】蔣政權仍想整飭綱政、鑑於最近政府公務員厭惡戰事多離戰區逃避香港或上海者、絡繹不絕、曾發令官吏除公務以外勾留香港上海者、予以嚴罰、及十八日又公布官吏作踐舞、賭博行爲者、交與軍法會議加以處斷、然其效果、毫無期待、此可證明蔣敗殘政權官吏苦於長期戰、官吏綱紀弛殺、欲脫離蔣敗殘政權的傾向如何熾烈也、

硫安會社法公布

我國政府、以統制化學肥料工業並共同種企業爲目的、將行設立特殊會社滿洲硫安工業株式會社、其會社法、已經過十一月二十一日國務院會議、十一月二十九日參議府會議決定、而在廿日公布了、

滿洲硫安工業株式會社法

第一條　政府爲謀硫酸安鈕與其他化學肥料工業得以綜合的確立、特行設立滿洲硫安工業株式會社、

第二條　該會社以辦理左開事業爲目的

一、硫酸安鈕與其他化學肥料的製造及販賣

二、各種化學工業品的製造及販賣

三、副產物的加工及販賣

四、與前各項有關聯的事業的投資

五、第一項至第三項附帶事業、

第三條　該會社設總社在新京特別市、

該會社營辦前項第四項及第五項事業時、須請產業部大臣許可、

第四條　該會社資本額五千萬圓、

第五條　（略）

第六條　該會社內設理事長一人、副理事長一人、理事七人以內及監事三人以內、

第七條　（略）

第八條　（略）

第九條　（略）

第十條　會社營業全部開始算、在每五年營業年度決算、可以處分的利益、對於已繳股欵、未達年六分的比率時、政府以資補給之、俾達其比率、爾後在營業年度決算、可以處分的利益金、對於已繳股欵超過年六分的比率時、以其超過金額、按年二分計算利息償還前項補給金、

第十一條　該會社、已交股欵至二倍時、得募集社債

第十二條　以下第十九條（略）

附　則

第二十條　本法自公布日施行、

第二十一條　政府命設立委員、處理該會社設立上一切事務、

第二十二條　以下至第二十四條（略）

產業部當局談

我產業部當局、當着公佈滿洲硫安工業株式會社法的時候、曾發表談話如左、

日本農村裡必需的化學肥料（主要是硫安）年年有增加的傾向、因此曾講求種種獎勵增產的方策、但是因生產資源的關係、在今後生產的擴充上、似有幾多的困難、於是日滿官民之間、就提議去根據日滿如一的方針、利用我國豐富低廉的煤、和電氣等的資源、去確立我國的硫安工業、以供軍需工業之需、去充實國防、同時好去應付、日本化學肥料的不足、今天業已公佈了滿洲硫安工業株式會社法不久就將創立會社、在日滿共存共榮的見地上、實在是不勝同慶、這個會社、是由我國政府和日本農村資本出資合辦、工場的位置、業已選定錦州省的壺蘆島、第一期的計畫每年要生產二十萬公噸的硫安、其中大部是向日本輸出用以確保日本農村肥料的供給、

在日本的斷乎決意前 列國蠢動不成問題

谷正之公使由滬歸國談

【福岡十九日電】前經內定爲駐法大使的特命全權公使谷正之氏、遂照歸國命令、由上海回歸、在十八日午後一時九分、已飛回福岡飛行場、同二時五十七分、又由博多驛乘車赴其鄉里熊本掃墓畢、十九日回東京、惟有談話如左、

我還未正式接到任命狀、所以不應受人祝賀、現在華中一帶、治安已恢復了、聞英美兩國與蔣政權、成立了什麼信託借欵、詳情我還不知道、可是他們那信託失敗呢成功呢、與日本無大關係、在日本斷乎的決意之前、列國的蠢動自當消滅吧、日本國民、擧國一致團結、其力很大、應叫列國知道此力、支持中國將怎樣呢、中國方面太有希望用聯邦制的、興亞院的在華現地機關、也將着着實現、聖業已入了第二階段了、

日討伐軍猛攻

殲滅山西境內遊擊隊

【臨汾十九日電】蟠居在南山東南方山岳地帶的敵第十七軍八十四師的有力遊擊隊最近又散西方日軍占據地區接近、在沙加里（霍縣東方廿五公里）一帶蠢動、日軍蛇名部隊、乃以全力、決予以殲滅、十六日午前零時、各部隊、衝寒氣展開大掃蕩戰、即佐藤、原田、野田三部隊、開始猛進擊、以主力野田部隊攻王村、關口村、義旺村等加南側、由南方向前壓迫、原田部隊、也攻陷禹王村、閻王家村各村落、開至沙加里正面、繼之最左翼佐藤部隊、也攻下蔭底村、辛莊、關墻村、十六日正午、如豫定開至沙加里北方地區、三方包圍、十六日午前十時卅分、全軍同時攻擊沙加里出以急襲、敵大部隊、恐懼已極、拚命抵抗、兩軍射出的槍砲聲、震動霍縣東方山麓而開了一大攻防戰、敵立足不穩、三時三十分、拋棄沙加里、遺棄多數死體、向東方山地潰去、日軍決予以擊滅、十七日拂曉又向東方山地進擊、敵小部隊次第潰滅遭了徹底的掃蕩、完全粉碎八十四師受了大打擊、日軍占據的各村落、全掛出日章旗了、

部隊功績 馬場工兵 大別山之役

【隔蒲潭鎮十九日電】在此次大別山的戰役、日工兵隊的苦心和功績、竟有吾人所難推測的、一方是第一線的戰鬪部隊、同時又是確保兵站線的後方部隊、一個人去擔任兩種事務、此外如炸鐵道、遮斷敵軍的退路、和架設橋梁等任務、是非常之多、所以他們的困難勞苦、實在不是泛泛的、馬場部隊曾去參加攻擊武漢、在大別山系的峻嶮地帶、猶能發揮其卓越性、傾注全力去修理今隔蒲潭鎮間的道路、並去架設長江埠、漢口間被敵軍炸毀的橋梁廿九處、連一刻的暇時都沒有、忙碌達到了極點、至於該部隊越過大別山的苦心、實在可以說是發揮了工兵的戰鬪精神和技術的精粹、當突破大別山作戰開始的時候、該部隊就常和第一線部隊協力、向山頂上運送砲車、同時還在山裡、去修理橋梁、整理戰車壕、以助友軍的行動、或跑到最先頭、去偵察陣地、用以作製地圖他們的惡戰苦鬪實達於極點尤其從沙窩到兩口之間、敵軍爲阻止日軍急追、曾炸毀了橋梁廿四處、埋藏地雷四個、旋以很大的障害、致使無從下手、但是第一線的日軍部隊都以漢口爲目標、猛勇前進、可是一切的道路完全破壞、人馬不能通行、附近一帶的道路、不是有斷崖之嶺、就是有橫斷的溝、一方則有數百米的深峪、他方又是數百米的絕壁屹立日軍的將兵、處在這種的狀況下、尤能去埋戰車壕、修理道路和橋梁、奮勇去除掉所有的障礙、冒着山頂上的砲彈和槍彈、去進行工作一月有餘、纔把這老大的障礙征服了、

桂林工營完成

【香港十九日電】據由湘潭達當地的電報稱、蔣政權西南軍需根據地的桂林工營於本月十五日完成、今因該工營的新設、決定將衡州工營的一部向桂林移轉、並將其一部解散云、

危地馬拉代表

痛詆英國殖民政策

【利馬十九日電】出席全美會議之危地馬拉代表加爾斯蔭拉札爾外相在十七日將危地馬拉與英領洪都拉斯的關係之報告書、分布於各國代表、痛攻英國之殖民地政策、其要旨如次、英國由來非强要危地馬拉開關尼加拉瓜運河乎、乃於其奇異極甚妄想之下、竟以組織的訴諸侵略行爲之手段、而侵略危地馬拉之領土、祇以危地馬拉陷於英國之術策、於一八五九年簽訂條約結果、英國竟獲得英領洪都拉斯主要港之伯利載、邇來英國對於危地馬拉實行不法的領土擴張、地方對於在危地馬拉的大西洋岸地方敷設鐵道的約定終未果行、吾等於茲欲明英國對於弱小國家所常用的手段、以訴諸文明各國民一般之良心云、

德國經濟相 赴西西里島

【柏林十八日電】德國經濟相福因克博士、十八日晚、曾由柏林出發赴意國的西西里島、又福因克經濟相的訪問西西里島、雖云係爲私務、但乃爲對於最近訪問柏林的意國郎奇尼組合相答禮、又歸途尚欲至羅馬一行云、

美土通商協定 近將正式簽字

【安哥拉十八日電】土爾其政府前曾與美國政府間、交涉締結互惠通商協定、玆於十八日、上述該原案的起草、業已完了、將於最近正式簽字、

西疇縣反蔣

組成自衛團有六萬人

【河內十八日電】據河內外人得到的確報、在雲南省東南西疇縣所起的事態、益行重大化了、安南和雲南國境附近的西疇縣地方、自從不滿蔣政權以來、就有不穩的情勢、對於迎合中央意旨的龍雲强制徵兵命令、該地方也都有反感、結果遂在十一月末爆發了、並有有力的土匪煽動、在這個傾向上、又加上了一層油、所以該地方一帶、遂組織了反蔣政權的自衛團、並大事宣傳、對於入團者、則免除兵役、結果竟獲得數萬的團員、因此龍雲曾在五日派去了大部隊、但是這種勢力、仍不稍減、反更提高了民衆蜂起的氣勢

明年度我國預算概要

已提出於國務院會議席上 經參議府會議諮詢後公布

關於我國明年度預算的編成、已經總務廳主計當局整理完竣、提出於十九日國務院會議、將由二十一日的參議府會議諮詢後、在二十二三日當可公布、其一般會計歲出入、以及新編入重要將特別會計、都揭載於第一版、玆將一般會計歲入種目、各部歲出內容、分誌於後、

△特別會計　明年度的特別會計、除廢止金鑛精鍊事業會計以外、對官吏或其遺族、爲使其在退官或因公傷病、並死亡後的生活安定起見、決按恩給法去辦理收支、及恩給集金、因此才新設了恩給會計、計五百九十六萬六千圓、並在去新設開拓總局的同時、明年度新設開拓事業會計、額數爲四千二百三十萬圓、結果特別會計的數有廿二件、歲入爲十三億五千三百九十五萬七千圓、歲出爲十二億八千八百廿六萬二千圓、至於明年度的起債額、爲三億九千六百四十二萬八千圓、其中屬於一般會計的是六千五百萬圓屬於特別會計的三億三千百四十二萬八千圓、玆分列特別會計所屬內容如左

（單位千圓）

投資特別會計	二五〇、〇〇〇
開拓事業特別會計	四二、三〇〇
水力電氣建設特別會計	三〇、五五〇
理水事業特別會計	三、二一七
其他	五、三六一

△特別會計　我因明年度特別會計歲出入達十三億五千三百萬圓、歲入達十二億八千八百萬圓、其中主要之會計歲入預算如左（單位千圓）

國債金	三九六、四二八
國債整賞金	一一六、四二三
地方財政調整資金	三七、五七五
臨時國都建設局	三、一九九
國有林事業	七四、四六七
水力電氣建設事業	三〇、五六六
恩給	五、九六六
投資	二八〇、三二七
專賣作業	一九五、九〇四
郵政	一四、八二四

△一般會計歲入種目細別　康德六年度、我國豫算一般會計歲入之種目細別如左（單位千圓）

△經常部

租稅	一〇三二九三
關稅	一〇七五三一
內國稅	九五七四二
印紙收入	一四九八六
專賣利益金	七六六〇七
宜業收入	四、九四九
其他諸收入經常部計	二九九、八三七

△臨時部

普通	四、九九二
特別會計滾存	
國債金	一三、五四七
剩餘金	六五、〇〇〇
臨時部計	二〇、〇〇〇
經常部總計	一〇三、五四〇
臨時部總計	四〇三、三七七

△政府各部歲出預算　我國政府各部、來年度歲出預算如左（單位千圓）

	經常部	臨時部	合計
帝室費	一、一〇〇	〇	一、一〇〇
總務廳	四九、一四九	八二、二三一	一三一、三八一
治安部	六二、八三九	五四、八二二	一一七、六六一
民生部	一〇、三五二	八、八七三	一九、二二五
司法部	一一、〇九八	一三五	一一、二三四
產業部	五、七〇〇	一五、一八七	二〇、八七九
經濟部	一六、〇〇二	一九、六六九	三五、六七二
交通部	三五、七八九	四〇、二二六	七六、〇一六
合計	一六二、〇三三	二四一、三四四	四〇三、三七七

聲明私刻圖章無效

啓者前因嗣子鍾援年幼爲對外辦事起見曾刻一楷書馬王敬賢四字形圖章一顆歷年使用並無二心當前年氏回關裡看女之際鍾援向借字會訴請償所欠房價一萬一千圓及應加之利息該會利用氏二夫兄之子仲全覬覦此欵遂兩相勾通又私刻一隷書馬王敬賢四字之圖章捺於該會賬上提出法庭作爲氏支取五千三百八十元之證據因馬鍾援代理人以債權人支欵無在債務人賬內蓋章之辦法並否認此章之眞實無奈始由仲全將氏由關裡接來潛匿范家屯由該會按月支給十元上下之生活費用使氏到庭承認蓋章領欵言明此欵不料給馬鍾援時歸氏承領藉可免除伊等僞造圖章賬目之罪實氏老耄無知以致墮其術中今年六月馬仲全與王俊川又持寫成之字據二十餘張逼誑氏該會接月接濟費用之收據請氏捺押以備交代氏因目不識丁正在猶豫之際已被仲全等拉手一一捺上氏事後覺悟被等之詐乃到庭聲明承認領欵蓋章係出於伊等誘惑之眞相並陳明始終無第二欵不料伊等於氏聲明之後仍敢將押二十餘張之字據提出並非按月接濟氏之生活費用乃由康德三年四月起此時尚未接氏前來至康德五年五月三十日止共四千四百六十八元八角之收據也並仍私刻之僞章蓋上足證此章尚在伊等之手不然氏僅捺押此章何自而來乎爲此聲明嗣後無論發現此章之任何文件氏概不承認恐未週知特此公佈敬請垂察

新京西二馬路魁星街十六號　馬王敬賢啓

適合於各種用途的墨索里尼鋼筆頭　年末年始多忙的事務、用此逸品處理必定快適、寫字時能輕快、而且還是不生銹、價錢便宜、國產的逸品

對於婦人病確具神效的！

一旦罹患婦人病共害眞無窮、乃婦女的生命線一子宮、卵巢等處漸受侵害、經久增劇、往往使一生陷於不幸、在讀者裡頭、若有身患多流白帶下、腰脚厥冷、小腹絞痛、肩頸酸痛、頭痛眩暈、虛火上升、耳鳴眼花、血風病、歇思的利亞等病而不滿於家庭生活、久不生育的人、奉勸萬勿遲疑趕快調理婦人病！

本品是對於上述的症狀以外且對淋菌梅毒等惡性病毒而起的子宮病、亦能發揮卓越的效果、是已經由數百萬人的實地試驗而公認之事實、務請惠試是荷！

併且本品早爲專門醫家一致推獎、試用一次七天有効、操勞、用功、月經亦能照常穩定、又由本藥的連用早能克服病魔而獲麟兒的人們、每日所寄來的謝函、雪片飛來案頭高積、奉勸爲婦人病所苦惱的人、從速試用以期脫離苦海！

本劑在各埠著名藥房均有出售、惠購時務請指名『美神丸』以防假冒、若在當地購買不便時請逕向本舖購買是幸

價目 ……

大阪東區南久寶寺町 本舖 宮內藥房 振替大阪五七番

請用明信片由廣告用紙用本報名稱寄下直接寄到當社、即寄奉贈一筒美人神丸一個及其他婦人衞生、文典

能由一明信片、獲得免費奉贈、這樣幸福

全患者極多的

美神丸

〝歲末同情週〞已開始
擴大宣傳募捐
譚富英將演義務戲兩天

本市社會事業聯合會由市公署、協和會首都本部、滿赤、共同主辦之下、自十九日起至廿五日間舉行對市內約六千餘窮人的歲末同情週間、今年將十萬張傳單配布於市內各官廳會社銀行町會等、並將其貼在市內各郵政局、百貨店、驛、映畫館戲院等市民、出入的塲所、將十二個宣傳標語旗揭於大樓前面垂着、又在極熱鬧的地點樹立牌板、目下急于準備中、開始了猛運動、擔任先陣者是全市百三十名的隣保委員、自十九日起將此趣旨挨戶傳告與市民、該同情週間繼行至二十五日、然二十五、六日舉行慈善演藝會、有京梨園名優譚富英自午後六時起在紀念公會堂公演、此純益金及同情週間的義金經各慈善團體之手施與貧民會、（攝影＝揭在大樓上標語旗）

〝交協〞招開會議

新京交通協會、於廿日上午十時、假首都警察廳開評議員會、幹事會、並於下午二時開總會、協議康德六年度預算、及會則之改正云、

市公署要獎勵 精勤學生

新京市公署教育科、茲當本學期終了之際、爲鼓勵今後學生對學業的上進、特令管下各學校調查學生成績優良者呈報到科、以便由教育科方面授予精勤獎狀、以期鼓勵云、

招募女工

一、十七歲以上之獨身者爲宜
一、日薪　六角整
一、截止　十二月二十二日午前十一時
希望者持履歷書來社面談
新京特別市西七馬路一四號
滿洲圖書株式會社
庶務課人事係

禁絕鴉片獲實績
更企謀今後的努力
市警招開座談會

首都警察廳和市政公署兩衛生當局、基於鴉片的斷禁政策、對於吸食的人、發給證明、加以嚴格的限制、而一般人、仍然是陽奉陰違、各管煙所裡吸食的人、也不見少、對取締上、發生很大很大的困難、在本月五號到十五號、警察廳飭令各警察署、用迅雷不及掩耳的手段、一齊總動員、對沒有煙證或私賣鴉片的人、嚴厲的檢舉送到戒煙所裡戒除、目下爲積極斷禁、除在吸煙證上貼本人像片、以資證明外、爲聽詢各方面、對鴉片斷禁的意見、在十九日午後三點、假國都飯店開戒煙宣傳座談會、當時出席的人、除首都警察廳衛生科長、市公署保健科長外、有各警察署長、市立醫院代表、戒煙所長、防疫科長、各慈善團體代表總務廳參事官等不下數十人濟濟一堂、對鴉片的斷禁、詳細討論、收獲良好的成績直到六點多鐘、才告散會、茲將懇談會的情形、略誌如下、

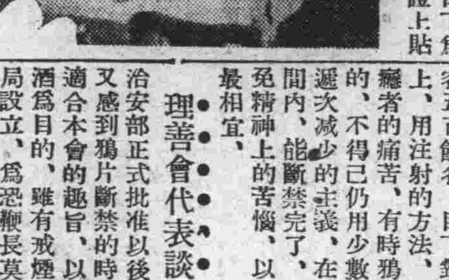

三點鐘、各機關代表、相繼報到、分別入座、當由春日防疫科長致簡單的開會詞後、于特別市長致詞、略謂此次招開會談、徵求各方面的意見、以備達到戒除的目的云云、然後防疫科長對接收管煙所的經過、詳細的報告、

●馮衛生科長談●　首都警察廳馮衛生科長起立、對這次斷禁取締的情形、說明略謂警察廳爲强化檢查的陣容、從十月增設檢查員十二名、並且對搗破私賣的人、有五元的懸賞、這樣一來、各檢查員、都努力工作、五號到十五號、檢舉的結果共二百八十件、一百卄件沒有煙證的、八十件是私設煙館的、這八十件、現在都送到戒煙所戒除、違法的人、拘押處罰、希望各位對鴉片之害、努力宣傳、以達到政府的期待云、

●戒煙所長談●　中內正男　戒煙所長對戒煙所的狀況、說明略謂、戒煙所收容的人、分爲兩種、一種是有料的、現在男人十二名、女人五名、另一種是免費的、有男人二百十九、女人四十、共二百七十九名、明年對戒煙所、決定擴大、最低限度、能收容五百餘名、目下對於治療上、用注射的方法、竭力減癮者的痛苦、有時鴉片癮重的、不得已仍用少數的鴉片遞次減少的主義、在一月期間內、能斷禁完了、不過可免精神上的苦惱、以兩月爲最相宜、

●理善會代表談●　理善會自治安部正式批准以後、現在又感到鴉片斷禁的時候、正適合本會的趣旨、以戒除煙酒爲目的、雖有戒煙所有當局設立、爲恐鞭長莫及、所以計劃設立貧困的戒煙所、一切的醫藥費、完全免收、將來實現、能收容五十人、四十五天戒除、並且在間接一方面、基於國策的宣傳、創設理善週刊、對煙酒之害、竭力宣傳云、

●紅卍會代表談●　敝會所希望有鴉片癮的人、要自動的戒除、最是妥當、現在對吸食的人、竭力的盡勸勉的責任、

●道德會代表談●　每天有演講規勸吸食鴉片的人、使他精神上、得着相當的安慰、使他自動的覺悟、並且還有講習班的設立、以四十天爲一班云、

●學校的代表談●　大經路小學校長代表談話、因爲現在小學生們、都沒有進到社會將鴉片害處的思想、努力的灌輸、使學生澈底的明瞭、倘家長有吸食的、有學生的勸導、或者也能自動的覺悟

宴會各代表

戒煙宣傳座談會、當局聽詢各方面的意見、收獲預想以上的成績、將來對戒除政策上有很大的補益、直至五點多鐘才散會、主催的市公署和警察廳、爲招待各關係機關代表、在散會以後、設宴招待、席間暢談痛飲、頗呈一時之盛、直到八點多鐘才歡盡而散（攝影＝座談會）

妓女保健館（落成）
慈光普照妓女身上了

爲新天地七百餘名妓女的保健、修養、且慰安的道塲保健館今已落成了、沒有一人願意賣身、更沒有一人願意墮爲醜業婦、今王道的慈光漸漸照到此等妓女們身上了、原來計畫將此保健館設在新天地、遲遲迄今、到了本年夏季纔見其具體化、立即由首都警察衛生科指導之下、新天地百二十餘家妓館協力之下、自九月末起以工費三萬三千餘圓、在新天地後方開始建築最近纔竣了工、十九日午後四時舉行了落成式、內部尚未見整備、有能收容百五十人的會議兼娛樂室、爲便利業務餘暇讀書的人、設有圖書並讀書室爲着極不講衛生的彼女們施設一次可收容二十名的美麗浴室並醫療室、俟此等施設完全整備後、將於明春即可正式開館、其中僅醫療室已經完備、從來在太平街施醫院舉行的檢診、檢黴等、自本日起則於該館舉行、又名稱及其他使用規則等、尚未正式決定、大體定爲保健修養館的名稱、其使用者、限於新天地妓女並妓館從業者使用者每月拿出五、六角錢、便可自由出入、可以閱書、器具、沐浴、更可隨便使用娛樂的保健館、（攝影＝落成的妓女保健館）

協和青少年團
明年三月一日結成

協和會首都本部、基於建國的精神、以日滿不可分、民族協和爲中心、鍛鍊堅固的國民、涵養廢私奉公的赤誠、養成勤苦耐勞團體的訓練、使各學校、各地區的童子團、愛路少年隊、日本少年團聯合起來、改爲協和青少年隊、以謀陣容的一元化、現在組織的方針、已經確立了、正在積極的準備結成、上次經懇談會的決議、各校各地區的青少年團、趕快辦理結成手續、預定明年三月一日、首都協和會範圍內的各青少年團、一律完成結成典禮、達成建國的理想云、

置洗滌器防傳染

從來在首都檢黴制度、按星期施行一次、妓女而倘於檢黴之翌日染患花柳病之時其妓女迄下次檢黴之日、將病源菌傳染力、洵爲可驚、到底該檢黴制度者惟不過消極的治療患花柳病之妓女而已並無有堪其効又至於洗滌器具、極爲相歯、其預防効力極尠、首都警察廳、有鑑及此、頃有提案、使各料理店購買『電氣自動洗滌器』、而備置澈底使用之、又極力促使用皮裝、以防止互相染患花柳病、各方面提倡撲滅亡國病之際蓋此案甚有期待

明碼實價
實行後已見良好成績 ★★★★

自十二月各商店實行明碼以來、據首警及市署的調查十數日之成績已大見完整、而一般市民對於言不二價、已有正當的信仰、例如市內各大商舖目下售貨、並無任何糾紛等情、最近數日內、商業情況頗呈活躍、蓋政府各機關本年度之年末獎金、較諸往年優厚、因是商業隨之極爲興隆云、

首警考試運轉手

首都警察廳保安科、定於廿三日上午十時、在該廳施行汽車運轉手就業免許考試及於下午二時施行運轉免許學科考試、凡業呈願者、屆時前往受考試云、

搜獲鴉片犯一名

根據鴉片毒物斷禁政策、該管各官憲、近來均一體努力檢舉、屆至本十四日、業已破獲重要毒犯數起、但警方仍在繼續搜索中、於前晚寬城子警察署司法係管原警長楊警士二人、在夜間巡查中當檢查一姓名劉林一者年四十五歲、現住散步關文化街九號、當在劉某身邊搜獲大煙參兩餘、包裝嚴密、現將劉某拘押警署嚴訊中或將繼續發現毒物云、

新京商業學生
在寶山、三中井實習

新京商業、對於明春三月將要步入社會的五年生百二十名、因企彼等對於商業接客的禮節得有實際的實習的原故乃自十九日起在寶山（分配了八十名）三中井（分配四十名）兩百貨店開始了、此日平素備爲敎室中的優等生們、也開始正式練習入社會第一步的熱心的對客人們的應酬話『呵！多謝』的聲調、此次的實習至二十三日止共續行五天、二十一日二十三日的兩日自晚間起舉行該校足爲自傲的管絃演奏、而企悅客人們的耳朶、攝影＝在實習中的商業學生、

少女何無恥！
靠人姘度不返
—背未婚夫、瞞了老父　已報警請求說諭

黃耀廷年五十五、現住興順街二十一號、趕馬車爲業、有女名楊子、年已二十、情竇早開、以前經黃某已經把她許配給四道溝農民劉姓子爲妻、但劉某最近未能迎娶、不料這楊子或因春情難抑、竟私自和現住軍用路青云南街八八號一鐵匠樊樹貴私通樊某年三十六歲、却是一條壯漢、固然善打鐵活、二人自私通後、現已打得火熱、不能開交、該黃某女楊子竟於日前一人跑到樊某家中和樊某住宿不返、黃老頭因爲女兒已經字許劉某豈能任她和樊某姘度、況此事爲劉某知曉當和黃老頭找到樊家、但該女楊子拒絕回家、黃劉二人無法、乃報告警察署、請爲說諭、裁判中

錦縣籌備街村制

【錦縣電】錦縣公署、以去歲頒佈街村制、該縣至今尚未見諸實行、近經籌備的結果、決定將全縣六十四村、併爲二十五村、定於明年一月起實行云、

天象

昨日午後二時氣溫
最高零下一五度
最低零下二三度九
今日天氣預報
南西風晴一時陰

信魏情殺案
霹靂一聲信某被拘押
…新妻楊鳳雲女士對記者談話

自信魏事件發生以後、女主角魏小姐身入囹圄、男主角信立義則逍遙法外、街談巷議、深爲一般人士所不平、咸謂始亂終棄之人應該飽受懲罰、霹靂一聲、於十七日晚、信經傳訊後忽被羈押於警署消息傳出、人心大快、但却苦了一位有心人、即信新妻楊鳳雲小姐是。記者爲曉得楊小姐究竟是怎樣情形、於十九日晨特往信家、往訪信太太楊鳳雲女士、到時正值信太太與信先生往警署送飯、記者當在室內少候、援信與楊小姐、自本年十月十五日結婚以來、迄今日將將二月、以至事件發生時論、不過一月、人間美事、美不過新婚宴爾、而在這期間突然發生如此事故眞是幸福中的不幸、記者觀望室中一切裝飾及信與楊拍的結婚照片、仍有新婚餘音、不過他宵今宵、却大不相同、信家自信入警署拘留所後、楊小姐之姑母來與楊小姐作伴、言說楊小姐每日茶飯懶進、以淚洗面、眞是作夢也未曾想到的事、正談論間楊小姐已自警署回來、所拿去的食物又拿回來、原來警署不許接見、楊小姐只得垂頭喪氣回家、記者當道明來意、並與楊女士作簡單問答如下這眞是突如其來的事、楊女士嘆了一口氣首先這樣說

『楊女士和魏小姐從前不認識嗎？』

『不認識、就是我和信先生結婚以後也從來未聽說過有這麼一位魏小姐、在上月十五日那天、信先生回家說有位魏女士打電話找他、談論婚姻之事、他說（指信）這是他姪女、我所以未加反對、假設是別的女人或朋友、我一定不讓他去也就沒有這事發生了、』

『您和信先生結婚前認識嗎？』

『不認識、是經介紹人介紹的、就是石景華先生和另外一位、』說着指壁上掛的結婚像片上的介紹人、

『現在您對信先生有甚麼不滿意的地方沒有？』

『沒有、一點也沒有、因爲我很相信他、雖然一般人不信任他、』

『信先生被拘禁在警署了、您有什麼感想？』

『我沒有什麼感想、我只是太難過了我們結婚才一個多月呵！可是我奇怪、魏女士爲甚麼不在我們訂婚質問他、等結婚後又出這樣手段呢？』繼之又說『我聽說這位魏女士實際已廿八歲了、他才廿五歲、他那能娶她呢？』

『女士今年十幾歲了？』

『廿一歲』楊女士答着的同時、臉上浮着微笑、這是勝利的微笑呵！記者不便多打攪、因楊女士未用飯、所以告辭、

譚富英劇團昨抵京
參拜忠靈塔神社並訪問
前三天劇目已規定

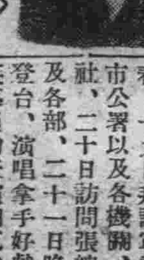

◇譚◇小◇培◇

本市的紳商仕女望眼欲穿的譚劇團、一行男女名伶六十餘人、在奉演畢、搭乘十八日午後五點二十分的亞細亞號抵京、一行下車後、分乘特備汽車、參拜忠靈塔、新京神社、然後下榻在越香春、十九日拜訪軍司令部、市公署以及各機關、並來本社、二十日訪問張總理大臣及各部、二十一日晚、正式登台、演唱拿手好戲、譚富英藝員的表演細膩、唱工圓滑、實在有譚派獨到的風味、恐他伶望塵莫及也、青衣陳麗芳的扮像秀麗、嗓音瀏亮、音調悅耳、武生楊盛春的武工純熟、短打更有特長、此外滑稽小丑茹富惠表演的滑稽、令人捧腹、道白的清晰、實在有出其左右的、這次聯袂來京、堪稱珠聯璧合、爲不可多得的機會、也是戲迷的眼福、故屆時文化戲院方面、定呈人滿之患、茲將三天打炮戲碼列下、第一天、武生楊盛春挑華車、青衣陳麗芳六月雪代法塲、老生譚富英全部空城計代斬謖、第二天、楊盛春、惡虎村陳麗芳玉堂春、譚富英托兆碰碑、第三天、楊盛春武文華、陳麗芳虹霓關、譚富英全部借東風　攝影＝譚富英（上）陳麗芳（下右）楊盛春（下左）之劇照、

電話番號變更廣告

敝社電話番號自本日起變更如左記之番號特此謹告週知
代表番號本局二一一六五一一番（九）
新京ヽ同大街東京海上ビル內
滿洲採金株式會社

譚派正宗嫡脈鬚生譚富英全班自到滿洲國以來歷在大連奉天等處獻技無不傾巷往聆雅奏每日滿員極博好評敝院爲慰新京官商之渴望不惜重金禮聘譚富英全班來京於十二月二十一日起在敝院供獻拿手傑作好戲特此聲明

程派高足青衣花衫
陳麗芳

譚派嫡孫第一鬚生
譚富英

楊派正宗勇猛武生
楊盛春

文武花旦　計硯芬
架子花面　劉硯亭
文武小生　江世玉
著名小丑　茹富惠
銅鎚花面　王泉奎
文武老生　哈寶山
著名老旦　何盛清
文武花面　譚世英
文武花面　韓盛信
文武老生　宋繼庭
文武花面　張連庭
文武老生　李世琦
滑稽小丑　羅文元

開演日期
（十二月廿一日起）
七時開演十二時止

△票價▽
包廂（六位）廿四元
特等（一位）四元
一等（一位）參元
二等（一位）貳元
電話不定座

先期賣票處
新民戲院
新京頭道溝紀念公會堂
文化大戲院　謹白

華北通訊

反共救國三國交驩會 在津市盛大舉行
我國由山本代表出席講演

【天津】冀省、津市兩公署以際茲反共救國大會期間內、爲促進中日滿邦交、强化反共陣線、實現東亞和平起見、特在本月十五日上午十一時、在市公署大禮堂舉開反共救國中日滿交歡會、參加者計高省長、潘市長代表柯昌泗、特務機關長代表赤穗津部長、○○部隊長代表、田代天津總領事代表西田副領事、臼井民團長代表、我國由本駐津通商代表、商會主席王竹林、交通公司高野董事、以及省、市屬科長以上職員共達百餘人、是日市署門前高搭五色彩牌、上書『反共救國中日滿交歡會』等字樣、關於戒備方面除由市署衛警以及第四五區署警官多數出動外、友邦憲兵隊亦派員協助、以期萬全、禮堂正面中央置以中日滿三面大國旗、墻壁四周、配以無數小形中日滿三國國旗、開會奏樂敬禮如儀後、首由津市長潘毓桂代表柯秘書長致開會辭、繼由河北省長高凌霨、柴山特務機關長代表赤穗津部長、田代天津總領事代表西田副領事、臼井日本民團長、山本我國駐津通商代表、日本商工會議所齋藤會長及商會主席王竹林先後致辭後、旋由高省長率領全體三呼中日滿三國萬歲、呼畢奏樂、賓主分別入座舉行中日滿交歡宴、席間杯酒交歡、暢談甚洽、頗表中日滿親善之意宴後並在院內攝影、以作禮成紀念、下午省市公署放假半日以資慶祝云

一個人滑倒身死

【北京】廣安門內報國寺前街地方、昨有一行人、年三十餘、身着青色棉袍、行走間被冰雪滑倒、經行人看見方欲救起、該人竟爾氣絕身死、現已由區署轉請地方法院往驗、出示招領云

北京前門車站 將建立路線牌坊
便利旅行

【北京】當局爲便利來京人士觀光便利起見、將在前門車站建立北京路線牌坊一座、舉凡城郊名盛、俱有說明、工程設計、正由中日專家研究、已決定採取中國古代建築形式、其說明爲日、英文兩種、工料當在萬元、係某藥商捐助、

南市賈宅被搶

【天津】南市建物大街清潔巷五號、住有賈姓者、因其家道雄厚、故爲一般匪人所垂涎、於日前晚間十二時許突有匪徒多名、持鎗闖入、禁令聲張、當將該宅內所存的鈔洋數百元、及其他貴重衣物首飾等、悉行搶去、與該宅同院居住的賈某家中、亦於同時被搶、損失二百餘元、經警士發覺時、匪等業已遠走無踪云、

粉紅色離奇搶案 搶戒子留下情書
胡妻報警正調查中

【天津】本市河東特三區太古馬頭附近、住有胡姓某者現年三十一歲、原籍奉天省來津業已多年、在太古碼頭充當保安主任、任職頗爲勤儉、其妻子王氏與胡夫婦間尚稱和睦、不料於前晚、該胡王氏突向太古值勤崗警張福之報告、謂在昨夜九時許突有二男一女、闖入胡宅適胡外出、該二男子均係魔大壯漢、面部畫以顏色、該女子年約二十餘歲、甚爲美貌、蓬髮天足、身着長棉袍操本市口音、比入門後即將胡王氏的手戒指取去、臨行時並留下書信一件、確係情書口吻、(其書云)學遠愛哥(即胡某)、前者你在妹處住了兩夜、曾許妹跟你過日子、反說叫妹到你家、將你太太趕走、拿你太太的衣服、他要不許、就叫妹打她等語、該警士得此、即向胡某報告、但其中是否屬實、亦尚難斷定、此談粉紅色離奇搶案云、

爭車價打罵 有點不值得

【北京】廣渠門內、臥佛寺胡同八號、住戶徐永祥、年二十三歲、拉人力車爲業、昨日徐拉一乘客王德奎、年二十四歲、至大蔣家胡同、因爭車價、二人揪打、王咬掉徐左手指一個、王頭部撞傷、經警士將二人帶區云、

要和姐姐共事一人 不如願竟自殺
劉淑媛痴夢未遂身先死

【天津】本市英界住有劉應峯者、現年約二十左右、其長姊劉氏、出嫁與河北省銀行職員王某爲妻、業已出門多年、最近劉的二姊淑媛(二十二歲)、忽又鍾情王某擬與長姊共事一人、因難以出口遂託鍾某代爲說詞、不料其父母俱加反對、不令其與姊同夫、而劉女聆悉之下一時心窄、竟服鴉片、遽然自殺、繼而身死、現已由地院派員往驗、噫劉女以羨慕姊丈、何如乃父乃母不諒其心、竟加拒絕、使此多情淑女、玉殞香消、誠爲千古遺憾云、

使女通車夫 双双潛逃

【天津】本市義租界大馬路胡姓住宅內、僱有使女金鳳現年已十八歲、因無父母、即由其姨夫文某撫養、雖係孤身女子、而天生的麗質、頗難自棄、在該胡宅充當使女、亦頗爲人重視、不料現年已漸長、情竇早開、春色滿園關不住、如是即與該宅僱用的汽車夫張某、發生肉體關係、由是而走入了戀愛之途、現因戀奸情熱、她倆竟相攜而逃云

吸白面演成菜刀舞
兄傷重命危弟入囹圄

【北京】孟憲德、住前外東河沿五十號、開牙刷作坊、有弟憲强、素無正業、有白面嗜好、時常偷竊憲德物品、前日晚七時許、憲德向其質問、憲强羞惱成怒、抄起菜刀、將憲德頭部砍傷二處、傷重昏倒、經警士趕來送醫救治、兇犯當即被捕帶區、

新民少年團

指導員講習會 積極基本訓練
第一期期滿已舉行終了式

【北京】新民會首都指導部主辦的第一次首都新民少年團指導員講習會、已於本月七日起、在市立第四中學運動場、舉行基本訓練、此次參加者計一百三十五人、由矢作乙五郎、終田克已、郭建章等擔任講師連日積極訓練、成績極爲良好、所習之部隊訓練、營火結繩、及一切投擲等動作、均有顯著的進步、該團之訓練於十二日已告期滿、在第四中學舉行終了式、於下午五時舉行、由新民會及市長該團團分別訓話畢、頒發終了證、遂歡散

北京五婦人團體 共同救濟難民
同情週間舉辦演藝會

【北京】救濟難民事業、從來爲各個團體的事業、茲以年關在邇、北京日本婦人會中日婦人親和會大谷婦人會北京佛教婦人會、北京基督教矯風會的五團體、爲共同事業、由十八日起至一星期間、定爲同情週間、舉行蒐集廢衣、售賣花草、開演藝會等等、以收集的淨財、購買舊衣、擬造舊新年關配給、阪谷聯銀顧問夫人、秋山一等書記官夫人等以下王克敏夫人、或余曹鄘夫人等的名流夫人亦協力開始救濟難民事業云、

鋸樹失足摔死

【北京】東郊朝陽門外、管家橋村十九號、住戶崔振福年三十許、務農爲生、近因田園中事務甚少、便將自有樹上乾枝鋸下劈斷、運往城內售賣、前晨復登攀樹上、因

往查救、經官警奔往查視一番、因僅有微息、正欲抬往城內救治、不意移時竟爾身死、遂即據情咨文地方法院請派員詣驗、以便掩埋云、

兩糞夫打架 竟頭破流血

【北京】廣安門外天寧寺二十二號、住有糞夫張裕壽、年五十四歲、日前下午一時在廣安門內大街第十公廁辦理積糞、適有糞夫高振英亦在該處取糞、二人發生衝突高用糞勺將張頭砍傷血流不止經警帶區成訟云、

兩個女招待 因小櫃打破頭

【北京】崇文門外大街隆慶軒飯館、有女招待田淑貞、年十七歲、北京人、劉美蘭、年十八歲、北京人、日前下午七時許、該館去一飯客、經田劉二人殷懃招待、飯後算賬、計食用洋二元零六分、該飯客付洋五元而去、下餘洋作爲小費、田淑貞欲意多分、劉美蘭不允、向其索要、二人發生爭吵、劉用茶碗將田頭部打破、田不示弱、遂打成一團、經夥計報警、將二人帶區成訟云、

工人不務正 强搶被捕

【天津】本市警局偵緝五隊日前在河北西于莊丁字胡同內、捕獲匪徒一名、據伊供稱名丁世俊本市人、曾在本市某鐵工廠內作工、後因不務正業、即以蘸桿和以黃泥假充手鎗、在西站一帶切掠作案甚多、及其他等處强搶不諱、現悉該隊已將丁匪送交總局、轉送法院訊辦云、

姑娘隨情人潛逃

【北京】永定門外蕭家村、住戶趙賈氏、年四十餘歲、夫早故、有女二玉子、年二十歲、尚未字人、母女與人洗作衣服、尚能糊口、本村住有高順義、年廿三歲、素在京城內充洋貨店跑外、時常回家、至趙家串門、並常餽送趙女物品、二人感情甚恰、日久發生關係、上月間趙女忽然失踪、後經賈氏將高順義尋獲、鳴警控高拐逃伊女、案經北京地方法院、日前經該院刑庭審理云、

冀中地區掃匪作戰 一頁痛快史
快男兒奉歸順匪樹立武勳

【北京】當十二月初旬的冀中地區共匪掃蕩時、與由京漢線蠡縣前進的重富部部隊協力有率先進擊的華人騎兵部隊的一團、

該華人部隊、是曾以冀東地區爲舞台肆意跳梁的綠林出身的青年們、並覺醒正義的日軍之眞姿歸順投誠與日軍協力剿滅共匪的更生姿態、該軍指揮者的白面青年、是一個日本男兒、年齡僅爲廿八歲、池田進、是東京出身的快男兒、池田君今夏被編入歸順掃共第十二師轄該地方、一擲從來的新聞記者生活、以指導官而入隊、傾盡中國駐屯軍時代的經驗、任堂皇的掃共軍部隊長、在此次冀中掃蕩戰、始終與重富部隊共同行動、率領現死如歸的部下、快走又快走攻陷雄縣城、演成大活躍、該氏於十五日歸還北京略談痛快的掃匪談如左、

共產軍每遇日軍、立即逃去、爲捕獲共匪、吾部隊捷足先登、則敵軍視察掃匪部隊、俄然轉大攻擊重富部隊對之、前進殪之、長沼快速部隊、自左右包圍攻擊、以舉非常効果、故我部隊常受猛烈的攻擊、然繼續痛快的戰鬪、且有很有趣味的事、就是在進固安縣潘落岱村落時、突然出現、八路軍服裝的五個人婦女、用日語說、『日本軍人』來到近前乃經盤問一番、原是四月十六日在高碑店附近被匪綁走的劉三女並名四名朝鮮女性、據談稱被綁走後、輾轉帶走、被共產黨由日軍受攻擊時、常被立於前線、受手槍的威脅、以被『呼日軍的馬鹿野郎』、眞叫人殺人般的難受、均涕哭而歡喜了、

我部隊、全體爲騎兵、乘馬射擊的精巧、在世界上可謂相當、兵士均極勇敢、異常活動、此次蒙奉許多的褒賞、意氣軒昂、下次必有偉大的活躍云、

煤毒氣眞可怕 慘！一夜裡燻斃三口人

【古冶】林東橋西莊仁義胡同住戶宋秉璟、在林西某飯館傭工、家中只剩其妻(十五歲)一人度日、生活亦覺平穩、該氏因夫終日在外傭工、每晚睡極覺清冷、乃找其同院張蔭芝之姪女(十九歲)外甥女(十二歲)同屋作伴、於昨因天氣嚴冷、乃將燒煤球之坑爐子燃着以禦寒氣、不料於半夜屋中人全已熟睡時、爐煙瀰漫無處外溢、竟將全屋之人悉數燻死、實屬悽慘、當此嚴冷之時、生爐子之住戶、極應隨時注意云、

電車肇禍 一婦人摔斃

【天津】本市東馬路馬棚胡同西口、在十三日十二時三十分、有白牌電車第三十五號機車、附掛小車第四十九號、駛行至該處、突由大車後門摔出一年約四十餘歲之婦人、該婦人受傷後、面部滿血、人事不明、後經崗警發覺、見該肇禍電車開駛逃去、隨將該受傷人送往醫院救治、終以受傷過重、當時身死、後由該管所將該肇禍車售票生第三百八十號、傳獲帶歸警察第一區署訊辦云云、

北京西郊名勝區 道路現已加修整

【北京】西郊大鐘寺、爲本市名勝古蹟之一、中外來京觀光人士、多欲一覩爲快、惟該處道路崎嶇、行人不便、本市當局、特於西直門至萬壽山灑青道中、由松泉寺加修岔道一段、更由白石橋加修通五塔寺路一段、此後遊覽大鐘寺、五塔寺等名勝、當可暢達無阻云、

退腫 消炎 止痛 巴布劑

肺炎・神經痛・跌打損傷・扁桃腺炎・肋膜炎

巴布劑之選擇

近來巴布劑簇出、良莠不齊、用者選擇之時、殊有審愼必要、即不可專以外觀及價格爲目標、而應於品質及藥效三致意焉。

查巴布劑之作用、主爲局部血液循環之改良肌肉及神經系機能之調整、腫脹滲出液之吸收、故用於炎症性及疼痛性疾患、不拘內症外症、俱有消炎退腫止痛之効。

新巴布劑碍痾好司之內容、對於前述諸点、一有研究獨到之處、他如原料之特別精選、自亦無待贅說、所以然者、蓋欲奉行良藥濟世之使命也。玆更列舉其特徵如左。

一、吸濕性及竄透性强。
一、採用高貴無水甘油爲主成分、故得盡量發揮巴布劑之優秀效果。
一、使用法簡便、保溫時間久長。
一、封裝嚴密、藥効不變。

【主治範圍】
感冒、肺炎、肋(腹)膜炎、肺尖加答兒、氣管支炎、扁桃腺炎、僂麻窒斯、神經痛、腰痛、跌打損傷、乳房炎、月經痛、齒痛、火傷、百日咳等。(詳細仿單 函索即寄)

對於結核性肋膜炎・腹膜炎・淋巴腺腫(瘰癧)等症、加能應用拐阿可兒・碍痾好司、其効益佳。

【包裝】
碍痾好司 一〇〇瓦 二五〇瓦 五〇〇瓦 二〇〇〇瓦
拐阿可兒碍痾好司 一〇〇瓦 二五〇瓦 五〇〇瓦

各大藥房 均有經售

エ碍キ痾ホ好ス司

發售處 株式會社 武田長兵衛商店 株式會社 塩野義商店
製造處 二巴合名會社 日本大阪市東區道修町

AM-3⑩

中央觀象臺編纂
康德六年 時憲書
新時憲書開始發售
官准憲書只此二冊一概由本社總發行
兩冊一本

滿洲圖書文具株式會社發行
己卯年家寶書
(總批發處)
奉天城內大北門裡 德和義書局
奉天城內大北門裡 三隆洋行
奉天小西門裡 誠興信書局

最新 滿洲國公文研究
菊版 一四〇頁
定價 一圓三角
郵費 一角四分
伊藤富三 王韶善 共著
盛京時報社 發行
滿洲國官吏必備書!
官吏欲登龍門者! 滿洲圖書文具株式會社發售
日滿兩文 只此一書!

日本現代新語辭典
原文對照 譯語準確 包羅廣泛 翻閱簡便
本書包括日本最近通用之外來語、流行語、隱語、俗語、新造語等、都五百頁、爲研究日本語者所必携之工具也
附錄(1)日英華對照世界人名表
附錄(2)日英華對照世界地名表
四六版 五〇〇頁
定價 貳圓
郵費 一角

優良日語教科書及辭典
滿洲文化普及會發行

效果的速成的	標準日本語讀本	卷一〇・三〇 卷二〇・六〇
	新撰日本語讀本	正篇〇・三五 續篇〇・四〇
對譯解註	日本語趣味讀本	正篇〇・三五 續篇〇・四〇
國民高等學校	日本語讀本 卷一譯註本	〇・四〇
師道學校	日本語讀本 卷一譯註本	〇・五〇
	民衆日本語讀本 全	〇・一八
譯註	初等日本語讀本	卷一〇・二〇 卷二〇・二五
譯註	初等日本語讀本	卷三〇・三〇 卷四〇・三五
譯註	中等日本語讀本	卷一〇・三五 卷二〇・四〇
譯註	中等日本語讀本	卷三〇・四〇 卷四〇・四五
國民優級學校	日語國民讀本	卷一〇・二〇 卷二〇・二二
國民學舍國民義塾	日語國民讀本 卷一譯註	〇・二〇
	日語研究寶鑑	一・五〇
日滿對譯	鐵路日語會話	〇・七〇
對譯明解	實用日語會話	〇・八〇
對譯明解	女子實用日語新典	一・〇〇
對譯	警察日語會話	〇・七〇
漢譯詳註	日語尺牘大全	一・二〇
漢字索引	模範日語辭典	一・三〇
學生自習	模範辭典	一・〇〇

世界童話叢書
滿洲文化普及會編
最優良之消寒讀物
世界童話之寶庫 看此堂皇之陣容
本叢書爲精選世界之名著、趣味濃厚、譯筆流暢、裝訂優美、能使讀者諸君開卷之後、即不忍釋手、而被其所感動、或歡而喜、或悲而泣、實少年男女所宜讀之童話寶庫也

第一輯 魯濱遜漂流記 定價〇・一五	第十一輯 法國童話集
第二輯 小人國遊記 〇・一五	第十二輯 印度童話集
第三輯 大人國遊記 〇・一五	第十三輯 西班牙童話集
第四輯 唐先生奇俠傳 〇・二〇	第十四輯 土耳古童話集
第五輯 一〇〇一夜 〇・二〇	第十五輯 丹麥童話集
第六輯 尋母三千里 〇・二〇	第十六輯 荷蘭童話集
第七輯 飛國遊記 〇・二〇	第十七輯 少年哀史
第八輯 獸國遊記 〇・二〇	第十八輯 十五小英雄
第九輯 日本童話集 〇・二〇	第十九輯 王爾德童話集
第十輯 意大利童話集 近刊	第二十輯 格林童話集

圖書出版
總批發處 滿洲圖書文具株式會社
奉天市大和區千代田通四〇番地
電話(3)五四九四 振替奉天四九六 新京(3)四七九七 四五二

衰老=之嗣解決此問題只有現代
强壯補劑 勃而興藥片
是整內分泌 正常化之良藥
有意想不到的 却病這樣快 是活爾蒙的効力
有意想不到的 頹唐能還少 是活爾蒙的効力
有意想不到的 服後能立子 是活爾蒙的効力
有意想不到的 性交生快感 是活爾蒙的効力
勃而興

(圖中寓意)

補腎聖藥 勃而興
功用 補腎壯陽 添精益髓 發育生殖 鞏固機能
主治 少年早婚 房勞過度 滑精早洩 陽萎不舉
凡由破身太早、手淫爲害、以致滑精遺精、精冷精清、子嗣缺乏、交換乏味、性慾苦悶、生趣索然、腰酸背痛、四肢乏力等症、可急服勃而興藥片立能恢復健康、添精益髓、誠爲補腎第一仙丹也 ●價目每瓶大洋一圓六角

美人嫁於何人
美病嫁於何人青年慾火中燒情不自禁愛美人得美病今凱輯氏空前未有之新發明白濁斷根靈藥 巧拿淋丸
◇能治急慢性淋症
◇能治便白便血
◇能治睾丸發炎
◇能治久醫無效之狹白濁症因內中有三大之聖藥
(一)即純檀香油精 SATNAL (二)沙斐兒 SALOL (三)梅天靈藍 METHYLONEBLUE 此三種藥品均有利尿消毒、又合以殺菌滅高貴藥品製造成丸、百醫百效、萬試萬靈爲各國醫士、臨床用藥皆爲最新最妙良方也

每瓶國幣二圓
以上二種良藥各省各埠中外藥店均有出售
總發行濱江省 泰華西藥商行

品質本位
花王香皂

品質優良
花王洗髮粉

化粧的秘決是甚麼?
洗臉到底用甚麼香皂
夫人小姐不可忽略之

文化進展、科學發明的關係、人們在自然的趨勢下都向美的程途邁進、所以化粧品的暢銷情形大有一日千里之勢、然而人們多感化粧的不完善、這實在是一個絕大缺憾、現在我很願意擧出一個例子來說說!

臙粉好比是鮮花、我們要把這鮮花揷在糞土上能好看嗎? 是必要放入花瓶裡才能配合吧、所以我說要想化粧必先把皮膚收拾好了、才能達到完善的美觀呢!

夫人小姐們、你們最要注意的事、那一般含有刺激性的香皂實在有害於皮膚、一旦受了香皂刺激的皮膚再擦上粉眞好比把鮮花揷在糞土上一樣、我很願意以十二分的誠實來介紹你們一種相當的香皂!

花王香皂實在沒有任何刺激性的、因爲有五十多年的經驗歷史、無數回的改造研究、在東亞第一資本雄厚的工場裡以獨特製造方法製出來的、所以與衆不同、在最適度的消費下就能解除一切汚垢、實在是我們化粧前最合適的香皂、眞實的花王香皂是有這樣商標的!

純粹度九九・四%
代售處各洋貨舖雜貨舖大小各絲房均有代售

怎樣保持着頭髮不黃?
快用花王洗髮粉洗髮?

黃毛了頭這一句話、實在刺痛我們愛髮的心、東亞人以生理上的關係是絕對黑髮的、可是爲甚麼有黃頭髮的人? 就是因爲洗黃拉、嚴格說起來也是洗壞拉、女子以頭髮爲轉移美的要物、頭髮一壞不是太可惜拉嗎?

花王洗髮粉由獨特的美髮劑的作用、已經頗受近代新女性的歡迎、因爲花王洗髮粉的特長、實在是與衆不同不但能洗淨一切汚垢、並且能殺菌、止癢、生髮、保髮、因爲有美髮劑的作用、洗後立刻現出柔滑美麗、凡是愛髮的女士万不可不採用這具有獨特美髮作用的花王洗髮粉!

花王洗髮粉因爲便利使用、實在合乎一般清潔化的家庭方便、夫人、小姐們請注意之!

花王洗髮粉正價六分一塊、凡各洋貨莊、絲房均有代售!

用法另有說明、長髮一塊、剪髮半塊、用茶碗以、開水、雜開、用手指徐徐擦在髮上十分擦之然後再入水大洗、再用清水擺淨粉沫爲妙妙

花王石鹼株式會社長瀨商會

麥田裏的兵隊　46

日本火野葦平著　雪笠譯　孫秀文畫

兵隊們在準備着朝飯，那邊這邊都坐着一些受傷的，『太幹甚麼啦！還算好哪！──』不管這邊那邊，也都這樣亂吵吵着。

等到部隊汽車來一打聽運轉手，說是還沒有碰見高橋少佐呢，在『孫圩城』那個方向，還響着很劇烈的槍聲各各地方都去查看了，可是都沒有，我想那一定是上『孫圩』那邊去了，於是，便決定了再折回去一趟，走到了樹林子外，冷不釘的一回頭，却看見了，身量很高的高橋少佐，竟從那邊的堡子裡走出來，於是，我便往回走了，高橋少佐也對我上了眼，我連和走到近處，行了一個擧手禮，

『嘔！在着嗎？』高橋少佐說，

據說在道上有敵兵，昨天在救援隊來的時候，竟從山上用機關槍猛烈的射擊了，因爲是這種狀態，所以，假設高橋少佐就是在孫圩碰見我終於也是不能一同回到部隊的位置去，去偵察道路去的兩輛手搖車，用全速力的折回來，報告是：

『『瓦子口』那邊的道路是絕對的不行，還從山頂上亂七八遭的呢，汽車竟吃了兩下子』

『可得稍微的繞點道，可是，除了從右邊出去，却沒有別的辦法』高橋少佐規定着，便指劃了汽車的區署，和間隔甚麼的，是多河中尉直接的擔當汽車隊的指揮，在手搖車的上邊，安着機關槍，兵隊們都是武裝，準備的却可多暫都能應戰，九點

『好歹算泰泰平平的回來了，叫您掛心啦！』等我、樣一說，胸脯就緊迫起來這竟好像要溢出了眼淚的樣子一塊的向高橋少佐的小窩棚走去，

『因爲我掛着你，所以，纔和膽坂部隊的救援隊，一塊兒趕來了，等一打聽梅本君和西君，說是已經成了血達磨老祖啦，所以，我想準準的是遭上了，這樣竟斷了念，這算好啦！』他說，把兵隊們作的飯，從飯盒裡分給我了一半，眞是香極了，抽個冷子，在最近處竟轟的一聲，響了一下砲彈炸裂的動靜，

『是像榴散彈的樣子！』兵隊從外頭說，高橋少佐道到門口，只是喊了一聲：

『起來了不少的煙嘍！砲彈來了啊！』又在那場落下一個，竟震頓了山谷和樹林找了一氣同盟通信社的記者可是，看了那也沒有，說是膽坂隊的兵隊，和部隊的通信隊，要坐着手搖車去追趕部隊，於是我便決定要一塊兒上本部的位置去出發，等走出堡子外邊，有一條河溝，渡過石橋，一看左邊的山，却有兩三個類似敵兵的人影，站在那沒有樹木的山稜線上，但是，等到十幾輛手搖車隊，在道上將一現出影姿，人數立刻就增多起來，却像樹林子一般的擺了一大排，

『喲！出來了啊！那些東西們，是想着從下道來的意思，所以，已經洩氣了罷，眞爽快呀！』高橋少佐說了一笑，兵隊也笑了，在百米多前邊的麥地裡，迫擊砲彈落下，崩起來了暴煙土，那是因爲遠，機關槍的射擊繼斷了念了嗎？槍彈竟沒有飛過來，然而，手搖車却濛濛的衝起土煙，加着必死的速力從凹凸不平的道上疾走着，我們也有罷幾回跳上了手搖車上，只是一種賦外人的老打着屁股，在一個很小的村落，等着徒步來的通信隊，兵隊們都從手搖車上跳下來連和就當着這個村落的警戒紅色的石榴花，很顯著的映到眼前，綠森森的蘆葦，只是嫩嫩靄靄的少美，兵隊們

……地裡的幾個中國人，抓看，却有二十多小鷄崽，着綁上，說是：這些小子們在那裝在裡邊的碟子裡，糧食、水都沒有了，等我一打開都啣啣啣的叫喚一面又連相就給中國軍取連絡，所以，比兵隊瀆沖師管子，有一個圓桶子，等拿起蓋來一齊齊牙牙的伸出來了小黃嘴

經濟

我國對外貿易
十一月份　入超八千餘萬元

關於我國十一月份對外貿易概況、經濟部商務司貿易科發表如下、十一月份、滿洲國對外貿易總額爲一億七千七百三十一萬二千圓、輸出有四千七百六十三萬六千圓、輸入有一億二千九百六十七萬六千圓、輸出入相差、入超爲八千二百四萬圓、若以此與上年同期比較時、輸出減少八十一萬三千圓、輸入增加四千三百六十五萬六千圓、一月以降累計貿易之總額、突破已達十七億、與前年同期比較、輸出入皆有增加

再者除日本、中國的三國之貿易、入超爲二千五百萬圓云、

麻袋聯合會　廿二日成立

【大連十九日電】滿洲麻袋聯合會創立委員會對麻袋人事的各種大綱已見決定、準備殆皆完了、因細目需要檢討之處尚多、今週末之創立總會開催已陷於不可能、須過下週、由廿二日午後二時起在大連滿鐵協和會館開催云、

上海港十一月份　輸出入均增加

【上海十九日電】海關發表十一月份上海港輸出入如次與上月比較顯示增加、爲事變發生來以之最高記錄（單位一萬元）

		前月比
純輸入	三二、七六八	五、七〇增
純輸出	一〇、七〇三	七、〇九八增
入超	二、六五五	一、五六八減

國別輸出入如次尤以由日本之輸入增加、頗使人注目、（單位千元）

總輸入

日本	八、三三〇	三、一五六增
美國	五、七〇五	六九八增
德國	三、〇九二	三三增
英國	一、八〇四	一八二減

總輸出

美國	四、三二三	六三三減
英國	三、一四〇	一〇〇增
日本	二、九〇八	七〇增
德國	二、九一〇	一、〇三二增

再者據日本郵船上海支店的調查、該社船十一月中的上海港對日貿易輸入爲六五、三〇〇噸、與上月比較增加六千噸、工業藥品的輸入顯著增加、輸出爲一三、五〇〇噸與上月比較增加八、三〇〇噸、主要的商品如下（單位噸）

棉花	三、二六〇	三、六六〇增
麩	二、七三三	一、九〇八減
豆餅及豆餅粉	二、一六五	一三三增
小麥	五八五	四二五減

米標準價
日農林省發表

【東京十九日電】決定昭和十四年米穀年度的公定標準米價之米穀統制委員會十七日午後於農相官邸、開催審議、關於公定米價之諸問案的結果、決定本年產米之最高最低標準價如下：（農林省發表）

一、昭和十三年十二月公定的米穀統制法第二條的最低價格及最高價格決定、所用的標準最低價格及標準最高價格決定如下、標準最低價格廿九圓九角（暫定）、標準最高價格卅五圓四角、

二、依於米穀統制法第九條之規定、米及籾之輸入仍照上現行者、採取其期間延長一年間之手續、

三、依於米穀統制法第四條的規定得行以昭和十三年產米之買入、數量之限度爲日本米、朝鮮米及臺灣米、共爲三百廿四萬石、關於季節上市調節、以應今後之米穀情事、再行適當另定之、

北滿沿線存粮　各品均示增加

【哈爾濱十九日電】北滿經調調查、十二月上旬末至現在、北滿各鐵道沿線主要地的穀類存貨如左（單位噸）

大豆	二五六、五七一
小麥	七九、一五三
豆餅	一〇、二一八
豆油	六、六五二
麵粉	七、七七四
高粱	三六、七二五
粟	四、六八〇

對華輸出統制組合　設在奉天商工公會內　定廿五日成立

【奉天十九日電】基於貿易統制法爲圖限制品目的高粱包米輸至華北的輸出的圓滑計、會依經濟部之指令結成以奉天爲中心的滿洲對華輸出統制組合（含大連）於省市公署、奉天商工公會並關係特產業者間銳意審議中由十七日午後三時在奉天商工公會會議室、於右關係代表者參集之下省公署起案的關於滿洲輸出高粱對華輸出統制組合定款並統制規定案加以最後的審議之結果、通過原案、該組合將設於奉天商工公會內、於廿五日開催創立總會、再者隨右組合設立並結成奉天省原穀高粱、包米大連輸出組合、現正行準備中云、

輸歐大豆　德國占第一位

【大連十九日電】本年一月以降至十月滿洲大豆輸歐數量約達百五萬噸、德國約占六十一萬噸、爲第一位、丹麥約十六萬噸、瑞典十一萬噸、荷蘭七萬噸之順位、各國別數量如下（單位噸）再者以下之數量、爲計算關係、如依滿洲特產年度來說是由去年特產年度初（十一月、至本特產年度八月止的滿洲輸歐數量、各國到着的數量因爲由滿洲輸出約兩月左右始能到着的

國別	本年度	去年同期
德國	六三三、八〇四	四六六、一六〇
英國	七一、九二三	六八、一〇四
丹麥	一六一、五九六	一〇〇、四四〇
荷蘭	七五、九八一	八〇、三三六
瑞典	一一六、八九五	八五、七七六
比利時	五三、一九八	─

十七日至同月十九日止、一、繳納期限　明年二月一日、

日興業債券　發行要項

【東京十九日電】興銀於十九日發表政府保障之興業債券發行要項如左：

一、發行總額　三千萬圓、
一、利率　年四分二厘
一、發行價格　額面百圓、
一、償還　十五年、但以三年爲期
一、報名期間　由明年一月

中銀行市

△紐約滙兌行市（十七日）
倫敦　四弗六七仙八分五
日本　二七弗二六仙
上海　一六弗四〇仙
巴黎　二仙六三・八分三
柏林　四〇仙一一

△倫敦滙兌行市（十七日）
日本　一志二片
紐約　四弗六七仙二五
上海　八片四分三
巴黎　一七七法五六
柏林　一一馬克六四二分一

△上海滙兌行市（十九日）
日本　一
倫敦　八片一六分五
紐約　一六弗一六分三

△金塊行市
倫敦（十七日）　七磅八志一片
紐約（十七日）　三五弗
梅關金單位（十九日）二元三九九

△銀塊行市（十七日）
倫敦（現）二〇斤
同（期）一九片八分三
紐約（公定）─
加拿大　四〇仙二五
孟買　五一留比

〝華北交通會社明年四月設立〞
＝山口副局長歸連談

關於華北交通會社之設立與中央當局折衝中之滿鐵華北事務局副局長山口十助氏乘十九日入港之鴨綠丸歸連發表談話如左：華北交通會社之設立、一時中止第三委員會之審議、新移交興亞院審議、華北交通會社之設立結果約在明春四月左右、再者該氏滯連一兩日後、預定即赴北京云、

朝鮮京城上月　批發物價
＝依然顯示昂騰＝

【京城電】據朝鮮銀行調查十一月份朝鮮京城批發物價顯示上昇之勢、月中平均指數二四一、八四、較前年同月、上昇三二、八八、調查品目三十種中、騰貴者十四品、低落者六品、保合狀態者十品、△騰貴品＝玄米、精米、小麥、小豆、大豆、粟、砂糖、豆粕、石炭、木炭、麵粉、硫安、牛皮、繰棉△低落品＝大麥、綿布、絹紬、綿絲、洋火、生絲、△保合品＝石油、松薪、醬油、食鹽、日本酒、麥酒、木材、金物、板、玻璃、洋紙、

日滿商事將喬遷

日滿商事、搬至海上大樓變更預定、由二十二日至二十六日即行遷移云、

豆市先堅後疲
人情不快交易萎縮

前場　十九日午前放盤、人情依然旺盛、豆價不稍示軟、首因見起色、斯時成就甚夥、已落至五元七角二分、仍是未星期六餘風未遜、迄至該場交易、近卯大豆開行爲五元八角三分、遠期大豆五元九角二分、均各參差升提、纖因空氣精神、猶有未衰、初場雖略起伏、終未恢復初場之價、辛由綏和狀態振鈴收盤結果、共妥十二月份大豆一百二十二車、買付益發合十三車、泰和興十車、三井六車、天成糧棧八車、增盛和五車、萬源滙四車、滙源長十五車、同興盛三車、佐藤八車、賣付裕昌盛八車、日新昌十七車、原成十車、太記棧十三車、永成功十二車、洋帮買付無幾、所成就者多屬北帮、又兼賣付現多、供求不齊、群情稍現猶預、豆價穩而沈寂、由一分五厘、徐徐下游、繼至一跌未起、

後場　十九日午後放盤、基於前場興和盛十五車、人和昌九車、德茂盛八車、大價五元八角三分、中價五元七角三分、小價五元七角二分、明年一月份大豆共妥一百八十三車買付泰和興二十五車、原成十六車、廣順號十二車、人和昌十三車、泰記棧七車、巨昌興七車、德增盛五車、同合成五車、賣付永成功三十五車、益發合十六車、裕昌盛十二車、三井八車、德茂盛十車、加藤十三車、會合棧七車、大價五元九角二分、中價五元八角、小價五元七角八分、綏和狀態、豆市仍不現快、空氣欠佳、漸呈遜色、又聞大連信託行市、亦係屢屢下疲、近日現糧車到連日益增加、堆積更現增多、洋帮買付坐觀動機、價落則略買、價漲即束手、以致情勢不振交易頗示萎縮、足徵人情慎重、不肯貿然直追、豆價露疲、亦可見一般、纖而妥出五元七角五分之價、較比前場稍現鼓勵、不過立場不堅成就無幾、由此逐漸傾下、直至五元六角九分、投機付多買、復又返上二分、微現快情、收盤散市、共妥十二月份大豆六十六車、買付滙源長十車、三泰十五車、同合成十車、益發合十五車、大廣順號十車、加藤十車、大合公八車、賣付永成功二十車、泰記棧十車、大義興十車、益昌達八車、佐藤十五車、大價五元七角五分、中價五元七角一分、小價五元六角九分、明年十一月份大豆共安九十車、買付永合源十車、裕昌盛十三車、興和盛十七車、人和昌十六車、入江六車、同興盛五車、賣付佐藤十三車、日新昌十車、泰記棧七車、益發合八車、永成功二十車、三井五車、三泰十車、大價五元八角三分、中價五元七角七分、小價五元七角四分、紅糧小豆未妥

各地商況
十二月十九日

匯兌
滿洲中央銀行總行市

滙上海（每百元）	同	一〇八弗〇〇
滙天津	同	一〇〇弗〇〇
滙紐約	國幣一圓	二八弗八分五
滙倫敦	國幣每一圓	一志二片

特產
新京

	上午收盤	下午收盤
大豆現貨（定期混合品）	五七二	五、七五
十二月卯		
一月卯		
二月卯		
高粱（同上）		
一月卯		
開行		
特產現貨		
大豆		六六車
高粱		
包米		

▲大連▼

大豆（百斤價）	上午收盤	下午收盤
帶皮	六五七	六六二
十二月卯	六五三	六五七
一月卯	六五八	六六一
二月卯	六六二	六六九
三月卯	六六八	六七二
四月卯	六七五	六七九

豆餅（一塊價）	上午收盤	下午收盤
現行	一、三八〇	一、四〇〇
一月卯	一、三九〇	一、三九〇
二月卯	一、三七五	一、三八五
三月卯	一、三七五	一、三八五
四月卯	一、三六〇	一、三四五

豆油（一箱價）	上午收盤	下午收盤
現行	一三、六〇	一三、八〇
一月卯	一三、七五	一三、八五
二月卯	一三、八〇	一三、九〇
三月卯	一四、九五	一四、〇〇
四月卯	一四、一〇	一四、三五
月卯	一四、三〇	一四、七〇

高粱（百斤價）	上午收盤	下午收盤
現貨	五八〇	五四五
十二月卯	五四三	五四一
一月卯	五二六	五二〇
二月卯	五二六	五二〇
三月卯	五二〇	五二三
四月卯	五三〇	五三一

▲哈爾濱▼

大豆	上午收盤	下午收盤
一月卯	五、三〇	五、三六
二月卯	五、三六	五、四〇
小麥	四、五〇	五、三三
一月卯		
二月卯		

各地發送量

新京驛	大豆 一九〇車	豆餅 六車
	高粱 八車	雜穀 一三車
四平街驛	大豆 二〇車	豆餅 二車
	高粱	雜穀 一六車
公主嶺驛	大豆 一〇車	豆餅 ──
	高粱 ──	雜穀 ──
開原驛	大豆 一八車	豆餅 一二車
	高粱 三車	雜穀 ──
大連驛	大豆 四四〇車	豆餅 二一車
	高粱 二〇二車	雜穀 四一車

日用品零賣物價

豆油	一斤八角	牛肉	四角五
麵粉	五圓四角二	大米	二元
香油	四角六	白菜	二分
牛肉	四角八	花生	二角六
豬肉	四角二	韮菜	五
桔子	二角		

金銀
中央銀行收買價格（每公分）三圓八角五

上海標金（每兩）	四圓
上海收買金	四百圓
新京足金	二百圓
新京紋銀	二圓

商品
▲大阪綿紗▼

	前	後
三月限	三〇〇	三四五
一月限	三〇〇	三七
二月限	三〇〇	三二六
四月限	三〇〇	三二〇

大阪商船行輪

●開往門司神戶廣島大阪　午前十一時開
熱河丸　十二月廿四日
烏蘇里丸　十二月十八日
鴨綠丸　十二月廿一日
吉林丸　十二月十九日
烏拉爾丸　十二月廿三日
●開往基隆高雄　每月三回
●開往天津　每月七回
●開往橫濱　每月五回
●開往美國　每月二回
●船票發售　各站各埠日本國際觀光局滿鐵國鐵主要
▲車船聯絡往復票減一成通用日期限兩個月▲在大連購買神戶門司往復票時回路運費減二成通用期間三個月
專屬貨物代辦處國際運輸
大阪商船株式會社
大連支店（電話二・二三〇）
新京事務所（電話三・三三六）
奉天事務所（電話三・四六九）
哈爾濱事務所（電話三・七〇一）

阿波共同行輪

●開往芝罘威海衛仁川　第卅六共同丸　十二月二十日
●開往芝罘威青　利通丸　十二月廿一日
●開往天津　神功丸　十二月廿六日
●開往仁川鎭南浦　第三壽丸　十二月廿日
神功丸　十二月廿日
●開往芝罘　第十八共同丸　十二月九日
第三壽丸　十二月廿五日
本社代辦山東鐵路各種運輸一切事務
大連市山縣通
阿波共同汽船會社
電話長二、五〇〇一番

日本郵船行輪

●開往漢堡　豐橋丸　十二月

近海郵船行輪

●開往長崎鹿兒島　淡路丸　十二月廿七日
●開往橫濱　新瀉丸　十二月十九日
●開往鎭南浦仁川　岩手丸　十二月廿三日

朝鮮郵船行輪

●開往仁川博多長崎三角鹿兒島　櫻島丸　十二月十七日
前記各船出口日臨時或有更變、水路圖誌添圖販賣所、大連市山縣通、近海郵船、朝鮮郵船代理店
日本郵船大連出張所
電話二・三三九〇、二・七八四八
專屬貨物代濟處船票代辦處丸二商會電話二・九六四四
各地之日本國際觀光局

大連汽船行輪

●開往青島上海
奉天丸　十二月廿四日
大連丸　十二月十九日
青島丸　十二月廿一日
●開往天津
濟通丸　十二月十九日
遼河丸　十二月廿日
天津丸　十二月廿一日
龍平丸　十二月廿二日
北京丸　十二月廿三日
●開往敦賀伏木新潟
河南丸　一月五日
●開往基隆高雄
山東丸　十二月二十日
大連市山縣通
大連汽船株式會社
電話二、七一一三番
日本國際觀光局中國旅行社

優點不勝枚擧　富士滿洲　千福　千福　營養價値萬千
本店　奉天若松町　分店　新京日本橋通

商業登記

○株式會社設立一、商號玉若魁株式會社一、本店新京特別市南大街門牌一六零號一、支店新京特別市祝町五丁目九番地一、目的一、販賣綿絲麻毛線人絹及各織五金磁雜貨器木器化學製品陳設品皮革紙張染料裝身飾類商品一切日用加工味品海陸物產和洋百貨二、右各項代理買賣及其附帶業務一設立年月日康德五年九月拾四日一、資本之總額國幣壹百萬圓一、各株之金額國幣壹百圓一、壹株金額國幣壹一、由本會社董事會決議後爲有效二、非經本會社董事之決議不得以株券行使權一公告之方法揭載於新京特別市出刊之大同報一、董事之姓名住所陳錫三新京特別市南大街壹百六拾號劉鍾章新京特別市祝町五丁目九番地田瑞亭新京特別市祝町五丁目九番地朱潤亭新京特別市南大街壹百六拾號朱耀廷京特別市祝町五丁目九番地朱志英新京特別市祝町五丁目九番地朱偉翰新京特別市南大街壹百六拾號一、監查人之姓名住所朱化民新京特別市祝町五丁目九番地曹柱山新京特別市南大街壹百五拾九號一、存立時間自設立日起爲參拾年康德五年九月拾四日登記

新京區法院

宮內府白色一八九號門證在工作時遺失今登報聲明作廢

傭人李紹朋啓

工場財團公告

茲因牡丹江市西長安街三十番地之四號金峻琨對屬於牡丹江市西長安街三十番地五號所在日光精米所之建物並機械器具等爲組成工場財團請所有權保存登記前來故就屬於該財團之動產有權利之人或扣押假扣押或假處分之債權人應於本公告揭載之日起四十日之期間將其權利呈報於本院但應屬於工場財團者之目錄備置於本院以供關係人之閱覽此告

康德五年十二月十七日

牡丹江區法院

全治皮膚病 天恩水

請看一看！這樣的特色

不淹、不疼、不臭、不汚衣裳、速除癢痛、不使病毒內攻、作用於皮膚深部而去毒、殺滅黴菌、用法簡單、効驗神速、是很合理的良藥

請試一試！左列的疾病！

狗皮癬、陰部癬、脚趾癬、疥癬、濕疹、瘡爛、痱子、瘙癢、白狗癬、粗癬、癜風、大水疱疹、疙瘩、面皰、雀斑、皮脂漏、皮膚粗糙、草木及漆瘡、跳蚤、蚊子、蠓虫子、臭虫、及其他毒虫的螫傷。

身體髮膚受之父母不敢毀傷孝之初也

皮膚的面積一•六平方公尺厚一四公釐實是五尺身體中的最大器官。所以其構造精緻複雜其作用除對付外力之外還調節體溫呼吸空氣排泄廢物等擔負廣汎重要的任務。

應用天恩水來治皮膚病使機能圓滑是健康之初呢。

天恩水是根據最新學理而作的皮膚病藥其効力卓越用普通的藥不能根治涉及長年的難症若用本藥可發揮强力的消毒殺菌收歛的作用來根絕潛在皮膚深部的黴菌復無再發之憂使皮膚美艷光滑。所以若常備之就可維持健康且自己別人都免感不快。

價錢很便宜！ 二角、三角、五角、一元、二元

小包料國內＝奈發國內

各地藥房均出售

常見効力惡劣的模造品、購買時須聲明是天恩水。

天恩水總發售處

東京藥院本行 日本東京芝區田村町四丁目四番地 電話（芝）一八七四番 郵局振欵東京六〇七〇〇番

東京藥院分行 日本大阪天王寺區石辻町二四番地 電話天王寺三五五六番 郵局振欵大阪五〇八一八番

初老衰弱

主治

疲勞倦怠
失眠頭痛
眩暈腰痛
肢端知覺異常
記憶不良
精力減退
眼精疲勞等
初老期衰弱諸症

男性荷爾萌

英男兒萌（エナルモン）

英男兒萌爲近代最進步之强力男性荷爾萌、用於初老衰弱之人、得改良上述一般症狀、亢進新陳代謝而使病者精神上及肉體上俱見活潑。又本劑應用於青年及中年期之性的神經衰弱・遺精等々、亦莫不有効。

英男兒萌之特徵

一、本劑自青年男尿提鍊而得。

二、各製品均經嚴定効力單位。

本劑有片劑及注射劑兩種。（詳細倣單函索即寄）

株式會社 武田長兵衛商店 總行 日本大阪市東區道修町 支店 奉天市春日町十三番地

各大藥房 均有經售

38(5)67

德國 補爾精

戒煙奇药

有若干人以爲吸鴉片可以奮發精神、此乃大謬、夫鴉片者乃麻醉品之一種、吸者受其麻醉、過短時間精神更覺惡化、久吸更損及身體、百病叢生、終身受其支配、爲鴉片之奴隸矣、故戒除鴉片實爲當前之急務、

瓦德聶爾博士發明在德國製造之補爾精對於戒除鴉片有顯著之神效百發百中爲無上之妙品

閣下開始服用補爾精之日則畢生引以爲紀念日矣

請閱詳細倣單

補爾精爲瓦德聶爾博士發明在德國製造各大藥房均有代售

否則請直接向遠東總經理 **阿葛公司定購** 哈爾濱道裡中央大街即外國七道街拐角八四號 電話六八九七番

代理店 **中西大藥房** 新京商埠大馬路十四號

代理店 **永吉大藥房** 吉林糧米行

A ACA A

阿葛藥公司 阿葛公司

商業登記

○合名會社支店設立（支店）康德五年拾月貳拾五日因設立支店於該管內爲左之登記一、商號興和盛源記合名會社一、本店新京特別市富士町參丁目貳拾壹番地一、支店吉林省德惠縣德惠街西五緯路門牌九拾壹號一、目的一、大豆雜糧穀類麻袋其他特產品期限買賣並運輸一、右一切附帶事業一、設立之年月日康德五年四月貳拾五日一、代表社員之姓名楊煥魁馬壯祥鄧蔚軒一、社員之姓名住所出資之標的價格及履行之部分國幣參千七百五十圓全額履行楊煥魁新京特別市富士町參丁目二十一番地國幣五千圓全額履行馬壯祥同所國幣二千五百圓全額履行鄧蔚軒同所國幣一千二百五十圓全額履行王紬文同所國幣一千二百五十圓全額履行陳亭瑞新京特別市東三道街國幣參千七百五十圓全額履行楊春芳新京特別市西三道街五十八號國幣一千七百五十圓全額履行王永明同所國幣壹千圓全額履行袁文珂同所國幣壹千圓全額履行楊際昌同所康德五年拾壹月七日登記

○株式會社新京三泰棧變更（支店）一、康德九月拾月貳拾五日將奉天省海龍縣朝陽鎭鎭中大街路南門牌四拾七號之支店同日將吉林省九台縣下九台保安街壹四號之支店各移轉於左地支店奉天省海龍縣朝陽鎭中大街路北門牌貳拾號同吉林省九台縣下九台南義甲巷路街三一號一公主嶺三道街大和町八丁目二番地之支店及德惠縣窰門西三緯路門牌拾八號之支店所在地各更正如左支店公主嶺三道街大和町二丁目八番地支店德惠縣德惠街西三緯路門牌拾八號康德五年拾壹月八日登記

德惠區法院

公茂照像鐘表店

總店 新京頭道溝三笠町 長電(3)六三八〇

支店 新京商埠三馬路口 電話(2)二四四三

外埠函購即寄但須貨欵先付匯票郵票一律通用

八型至十型方盤卡字手表 由十二元五角起碼至廿元

十六型五十石馬明表 由十五元起碼至五百五十元

貨樣齊備◎價錢公道

特請名師◎專門修理

地址新京商埠大馬路三馬路口

電話（二）二四四三番

眞正水晶石眼鏡 由四元八角起碼至十五元五角

天一鐘表眼鏡店

新京商埠大馬路 電話（二）一七〇三番

九型七石双卡手表 每只三十五元五角

八型七石双卡手表 每只十五元五角

鍍鎳黑漆白鋼殼馬明表 每只八元

十型七石双卡手表 每只十壹元二角

五型各式長方坤手表 每只十三元五角

眞正水晶石眼鏡 每架五元正

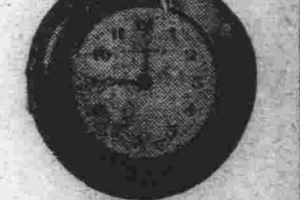

眞正克羅克司眼鏡 每架三元八角

鐘之鐘表・因機件之好懷・定夸之優劣・而荐其價值・眼鏡則因其光片眞假架框精粗・而訂其貴賤・本店有鐘表眼鏡一千數百種・貴賤齊備設有近代化的最完備工廠專門修理新舊珍貴鐘表眼鏡風琴唱機打字機